写真は本人より提供

今月の表紙 **想いを繋いだ217.9km**

昨年、先輩が必死で繋いでくれた襷を、今年は完全優勝へと繋げた。熱い想いが込められた襷を肩に、一直線でゴールを駆け抜ける。11時間５分29秒のドラマ、箱根駅伝。

市報多久

NO.548

住みたい美しいまち

2007 2 February

02 特集　平成19年多久市成人式
04 多久市への定住のススメ
06 人事行政運営状況の公表
08 市立病院に最先端の内視鏡導入
10 確定申告の準備はお済みですか？
12 日々雇用職員を募集します
14 第44回成人祝賀ロードレース大会
15 市長のＷｉｎｄｏｗ
16 グッドチョイス　まちの話題

1月4日　新年のつどい

1月14日　消防団出初式

Taku City

新たな希望へ大きく羽ばたけ

1月7日(日)、成人式が開催され、271人（男性141人、女性130人）の若者が晴れて大人の仲間入りをし、社会人としての新たな第一歩を踏み出しました。

会場の中央公民館には華やかな晴れ着や羽織袴、真新しいスーツ姿の新成人のみなさんが参加。式典終了後のオープンカフェでは、久しぶりに会う友人と昔を懐かしんで語らう姿がずっと続いていました。

新成人から一言

小柳　龍平さん（砂原）

大企業に就職し、将来は多久に帰って生涯を過ごしたい

渕瀬　正剛さん（中多久二区）

目標年収1000万円！それを目指して、めちゃ稼ぎます

山中　彩加さん（茄原）

美しい大人の女性を目指して、ダイエットをがんばります

小島さゆりさん（愛知県）

健康第一！ずっと笑顔で過ごしていきたいです

峰　紀彦さん（山犬原）

20歳になったので、大人らしく生きていきたいと思います

長嶋　祥尚さん（泉町）

夢は180歳くらいまで長生きすること

新成人の皆さんへ

多久市長　横尾　俊彦

皆さんには一流の人になってほしいと思います。勉強や仕事で、一番はすべての人がなることはできません、しかし、一流の人には誰でも努力をすれば必ずなることができます。

今から100年以上前、クラーク博士がボーイズビーアンビシャスという言葉を述べられました。「青年よ大志を抱け、自分だけの豊かさとか金儲けとか社会的な地位や名誉とかを得るためではなく、自分の能力を伸ばして世の中の役に立って、あの人ならと信頼されるような、そういう人になるように努力をするための、大きな志をもってがんばれ」と述べられています。そんな一流の人になることを目指してがんばっていただきたいと強く願っています。

新成人メッセージ

吉谷　尚司さん（東の原）

私たちは今日から新成人として新しい一歩を踏み出します。今までは、周りの人々が差し伸べてくれる手にすがり何事も無かったかのように人生を歩んできました。今日からはそうはいきません。自立するということは、自分自身に責任を持ち、自分で道を切り開くことです。正しい方向に進めばまっすぐきれいな道ができるでしょう。そしてそれは自信や誇りと成りえるはずです。

今日この日から私たちは成人として、立派に社会的責任と義務を果たし、多久に残るものも、多久の地から旅立つものも、未来を担う若い力として、故郷に誇りを持ち力強く生きていくことをここに誓います。

秀島恵理子さん（長尾）

振り返ればこの20年間はあっという間だったと思います。その中でも私は昨年海外で勉強するという貴重な経験をし、それが大きな影響を与えてくれたと思います。日本を離れて様々な国籍の人と生活する中で自分の価値観も変わり、成長することができたと思います。

自分なりに二十歳の自覚と責任を持ちこれから生活していきたい。そして今思うことは、20年の間育ててくれた両親に感謝の意を忘れずにいつか必ず恩返しをしたいと思います。家族や友達のおかげでここまでこれました。「本当にありがとう！」　最後に私はかっこいい大人になります。みんなも私に負けないくらいかっこいい大人になってください。

瀬山　隆元さん（大畑）

成人式にあたり改めて思うことは、自分の発言や行動に対する責任の重さと、これまでにたくさんの人たちとの、出会いや別れにおいて感じた、一喜一憂、一期一会の大切さ、そして社会の一員としての自覚です。

今、目の前にいるみんなと、これから出会う仲間たちといろんな経験をして多くのことを学び、その中で責任や自覚といったものを感じ取り、少しずつ大きくなっていきたいと思います。そして10年後20年後にお互いが成長した姿でみんなと再会できればいいと思います。

最後に、よきライバルでありよき友に、また楽しいときつらいときに支えてくれた家族に心から感謝申し上げます。

山田　誠さん（砂原）

福岡の街のことをもっと知り、営業の仕事をがんばりたいです！

公文　祥子さん（裏納所）

ダイエットして美しい女性になります

石川　徹さん（藤川内下）

家族を養っていけるような一人前の大人になります

島内　美沙さん（別府一区）

よか男を見つけたい♥（素敵な男性と出会いたいです）

太田　洋平さん（横柴折）

社会人としての責任を持って行動していきます

市では、人口の減少の対策として「多久市定住促進基本計画」を策定し、今後の人口減少に歯止めをかけられるように、施策を展開していきます。

具体的には、平成19年4月1日から平成21年3月31日までの2年間に限り、次の奨励金や補助金の制度を創設します。これを機会に、住宅の取得等を考えてみませんか。

定住奨励金

転入奨励金とは

市外に居住している方が、多久市内に定住を目的として住宅を取得し、居住を始めた場合、奨励金を交付します。

奨励金を受けられる方

①5年以上市外に居住している方

奨励金の額

①新築住宅取得の場合

転入奨励金
・一世帯あたり
60万円

加算金
・家族一人あたり
5万円
・3人目の子ども
（同居）より一
人あたり10万円
・市内業者による
建築または購入の場合（注1）
一世帯あたり30万円

世帯構成	夫婦＋子ども1人	夫婦＋子ども2人	夫婦＋子ども3人
奨励金	最高 105 万円	最高 110 万円	最高 125 万円

②中古住宅取得の場合

転入奨励金
・一世帯あたり
60万円

加算金
・家族一人あたり
5万円
・3人目の子ども
（同居）より一
人あたり10万円

世帯構成	夫婦＋子ども1人	夫婦＋子ども2人	夫婦＋子ども3人
奨励金	75 万円	80 万円	95 万円

持ち家奨励金とは

市内に居住している方が、多久市内の新たな用地に住宅を取得し、居住を始めた場合、奨励金を交付します。

奨励金を受けられる方

①市内に居住している方
②5年未満市外に居住している方

奨励金の額

①新築住宅
取得の場合

持ち家奨励金
・家族一人あたり
5万円
・3人目の子ども
（同居）より一
人あたり10万円
・市内業者による
建築または購入
の場合（注1）
一世帯あたり30万円

世帯構成	夫婦＋子ども1人	夫婦＋子ども2人	夫婦＋子ども3人
奨励金	最高 45 万円	最高 50 万円	最高 65 万円

②中古住宅
取得の場合

持ち家奨励金
・家族一人あたり
5万円

加算金
・3人目の子ども
（同居）より一
人あたり10万円

世帯構成	夫婦＋子ども1人	夫婦＋子ども2人	夫婦＋子ども3人
奨励金	15 万円	20 万円	35 万円

＊市内業者とは、多久市内に本店、支店、営業所等を有する業者です。（注1）
＊現在地での建替えについては対象としておりません。
＊公共事業により住宅にかかる移転補償費がある場合は、奨励金を減額します。
＊申請者（奨励金を受ける方）は、住宅の登記名義人とします。（共有の場合は代表者とします）

POINT
60m²（約18．2坪）以上の住宅を取得し、定住する方

住宅関連施設整備補助金

住宅団地、集合住宅を開発する方に対して、補助金を交付します。

補助金を受けられる方

次の住宅団地、集合住宅を開発する方

①1区画215㎡（約65坪）以上の宅地を5区画以上有する住宅団地

②6戸以上の集合住宅

補助金の額

上水道施設

本管からメーターまで工事費として、受託工事費の2分の1以内を交付します。（限度額100万円）

＊完成後、市へ無償譲渡していただきます。

下水道施設

・農業集落排水事業区域（納所地区）

本管から公共ますまでは、市が指定した材料を支給します。（限度額200万円）

また、材料費を除いた設置費については、本管1m当たり12、000円を、公共ます1箇所当たり16、000円を交付します。（限度額100万円）

＊原材料の支給は、農業集落排水施設への新規加入にかかる原材料支給要綱による支給です。

＊完成後、市へ無償譲渡していただきます。

団地内道路

①起終点が市道（上位等級道路含む）に連絡する場合

建設整備課道路河川係の技術指導に従い検査確認を受けたものについては、1m当たり14、000円を交付します。（限度額200万円）

②起点又は終点が市道（上位等級道路含む）に連絡しない場合（いわゆる袋路）

指定道路の基準をみたしたものについては、1m当たり12、000円を交付します。（限度額100万円）

浄化槽施設

建売住宅、集合住宅建設の場合、次のとおり開発者に交付します。

5人槽　34万円
7人槽　41万円
10人槽以上　53万円
（平成19年2月1日現在）

＊全ての住宅関連施設整備補助金は1万円未満を切捨てます。

■問い合わせ
まちづくり部　経営統括室
☎75－2132 FAX75－6113
✉machi-toukatsu@city.taku.lg.jp

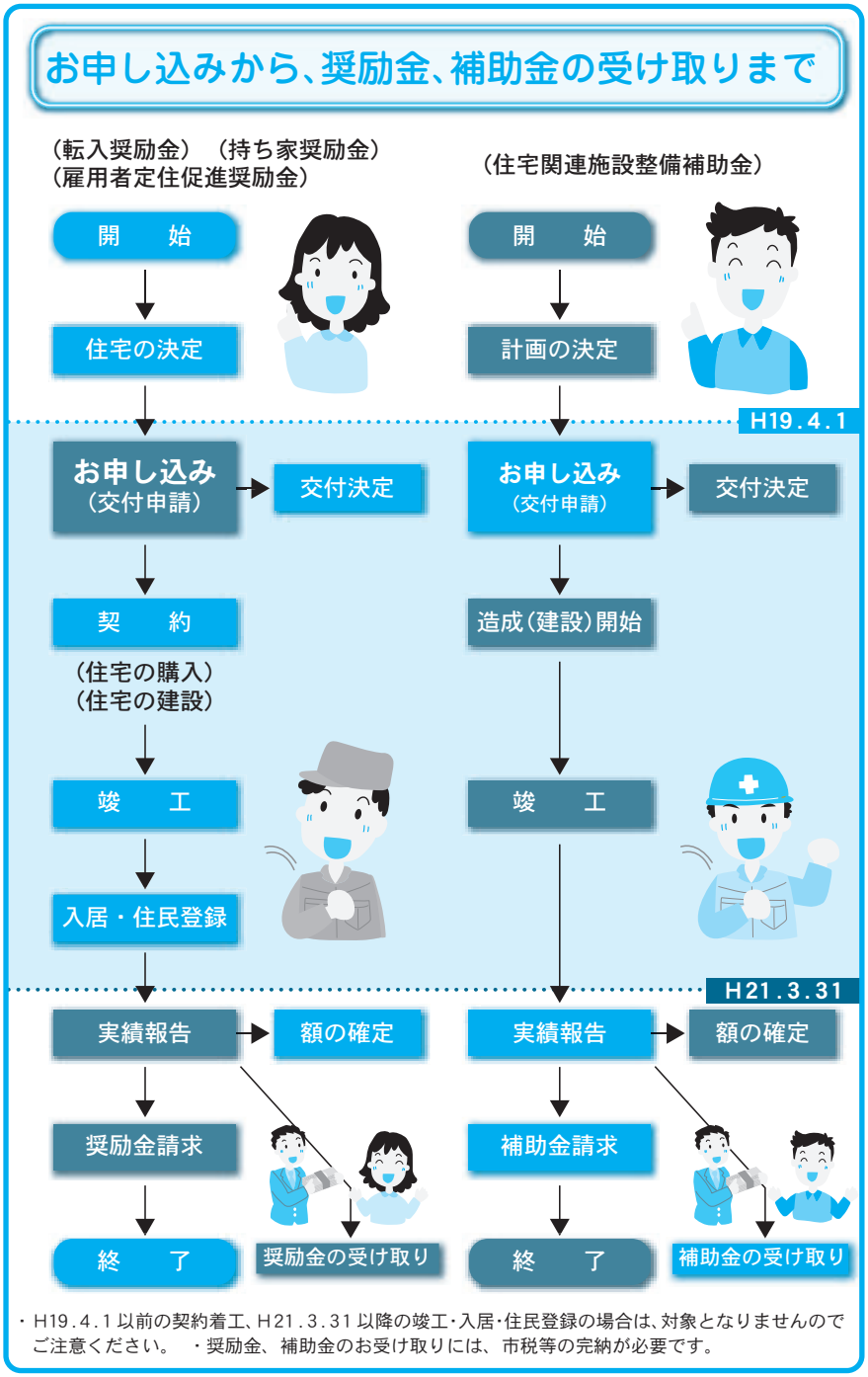

・H19.4.1以前の契約着工、H21.3.31以降の竣工・入居・住民登録の場合は、対象となりませんのでご注意ください。　・奨励金、補助金のお受け取りには、市税等の完納が必要です。

職員の給与の状況 職員数 勤務条件等について 公表します

多久市では、地方公務員法第58条の２の規定に基づく「多久市人事行政の運営等の状況の公表に関する条例」を定めており、その規定に基づいて、職員の給与の状況、職員数、勤務条件等について公表します

4 定員適正化計画の進捗状況

部門	区分	平成15年	平成16年	平成17年	平成18年	平成16～18年計
一般行政	減員		7	8	13	28
	増員		0	0	9	9
	差引		△7	△8	△4	△19
	職員数	199	192	184	180	
特別行政	減員		0	3	0	3
	増員		1	0	1	2
	差引		1	△3	1	△1
	職員数	27	28	25	26	
公営企業等会計	減員		2	3	3	8
	増員		1	0	0	1
	差引		△1	△3	△3	△7
	職員数	104	103	100	97	
計	減員		9	14	16	39
	増員		2	0	10	12
	差引		△7	△14	△6	△27
	職員数	330	323	309	303	

職員の給与の状況

市職員の給与は、民間企業に勤めている方の賃金を基に出される人事院勧告を参考に、国や他の自治体職員の給与との均衡を考慮しながら、市議会の議決を経て決定されています。

市民のみなさまに一層のご理解をいただくため、その実態を次のとおりお知らせします。

市長、助役や市議（議長、副議長、議員）などの特別職の給料などは、公共的団体等の代表者等で組織する「多久市特別職報酬等審議会」からの市長への答申に基づき、市議会で決定されます。

1 職員の平均年齢、平均給料月額及び平均給与月額の状況

①一般行政職 （18年４月１日現在）

区分	平均年齢	平均給料月額	平均給与月額
多久市	42.8歳	347,379円	373,957円
国	40.4歳	328,477円	381,212円

②技能労務職 （18年４月１日現在）

区分	平均年齢	平均給料月額	平均給与月額
多久市	46.6歳	323,814円	342,055円
国	48.4歳	286,500円	318,595円

職員の任免および職員数に関する状況

定員適正化計画の概要

事務事業の見直し、事務改善など行政需要に対応した組織機構の見直し、業務の民間委託などに取り組み、職員数の抑制を基調とした定員管理を推進します。具体的には平成17年度から平成21年度までの５年間で、平成17年度当初の309人のうち退職者の補充を一部行わず、職員削減目標を27人としています。

1 採用状況

（18年度採用）

区分	競争試験									再任用					
	受験者数			合格者数			採用者数			申込者数			採用者数		
	計	男	女	計	男	女	計	男	女	計	男	女	計	男	女
一般行政職	27	16	11	1	1	0	1	1	0	0	0	0	0	0	0
建築士	3	3	0	1	1	0	1	1	0	0	0	0	0	0	0
保健師	19	2	17	1	1	0	1	1	0	0	0	0	0	0	0
看護師	4	1	3	2	0	2	1	0	1	0	0	0	0	0	0
技能労務職	0	0	0	0	0	0	0	0	0	1	1	0	1	1	0
栄養士	0	0	0	0	0	0	0	0	0	1	0	1	1	0	1

2 退職等の状況

（17年度）

区分	定年退職			普通退職			定年前希望退職			死亡退職			再任用後の離職		
	計	男	女	計	男	女	計	男	女	計	男	女	計	男	女
一般行政職	1	1	0	1	1	0	3	2	1	0	0	0	0	0	0
技能労務職	0	0	0	0	0	0	0	0	0	1	1	0	1	1	0
栄養士	1	0	1	0	0	0	0	0	0	0	0	0	0	0	0
医師	0	0	0	1	1	0	0	0	0	0	0	0	0	0	0
技師	0	0	0	0	0	0	1	0	1	0	0	0	0	0	0
看護師	0	0	0	0	0	0	2	0	2	0	0	0	0	0	0
合計	2	1	1	2	2	0	6	2	4	1	1	0	1	1	0

3 部門別職員数の状況と主な増減理由

部門	区分	職員数 平成17年	職員数 平成18年	対前年増減数	主な増減理由
一般行政	議会	4	4	0	
	総務	49	46	△3	異動による欠員不補充
	税務	17	17	0	
	民生	34	33	△1	異動による欠員不補充
	衛生	28	22	△6	ごみ収集業務民間委託化
	農林	25	24	△1	異動による欠員不補充
	商工	4	4	0	
	土木	23	30	7	機構改革による増員
	小計	184	180	△4	
特別行政	教育	25	26	1	全国高校総体対応
	小計	25	26	1	
公営企業等会計	病院	74	71	△3	退職者欠員不補充
	水道	9	9	0	
	下水道	7	7	0	
	その他	10	10	0	
	小計	100	97	△3	
合計 ( )内は条例定数		309 (355)	303 (355)	△6	

職員の分限および懲戒処分の状況

1 分限処分者数

（17年度）

処分事由＼処分の種類	降任	免職	休職	降給	合計
勤務実績がよくない場合	0	0			0
心身の故障の場合	0	0	6		6
職に必要な適格性を欠く場合	0	0			0
職制、定数の改廃、予算の減少により廃職、過員を生じた場合	0	0			0
刑事事件に関し起訴された場合			0		0
条例で定める事由による場合		0	0	0	0
合　計	0	0	6	0	6

2 懲戒処分者数

（17年度）

処分事由＼処分の種類	戒告	減給	停職	免職	合計
法令に違反した場合	0	0	0	0	0
職務上の義務に違反し又は職務を怠った場合	0	1	0	0	1
全体の奉仕者たるにふさわしくない非行のあった場合	0	1	0	0	1
合　計	0	2	0	0	2

職員の研修等の状況

1 研修の状況

①人材育成基本方針および研修に関する基本方針の策定年月日

人材育成基本方針	研修に関する基本方針
平成17年５月５日	平成18年２月

②研修の実施状況

研　修　名	実施機関	受講対象者	修了者数
自治大学第２部課程	自治大学校	1	1
管理者研修　他	県職員研修所	43	43
専門実務研修	市町村職員中央研修所他	7	7
メンタルヘルス研修	市	職員全員	94
人権・同和問題研修	市	職員全員	144
救命講習（ＡＥＤ）	市	職員全員	45

平成18年度に実施したうち主なものを掲載しています

職員の福祉および利益の保護の状況

1 健康診断の実績

（17年度）

健康診断の種別	対象者	受診者数	検査内容
成人病予防検診	職員全員	232	胸部Ｘ線、血圧、肝機能他
人間ドック	受　診　者	67	上記内容の他受診者の希望項目

2 福利厚生事業

事業名称	事業内容	実施主体
死亡弔慰金	職員現職死亡 500,000円	多久市
職員互助会補助金	事業補助金 1,350,000円	多久市

3 公務災害補償

	公務災害	通勤災害
申 請 件 数	7	0
認 定 件 数	7	0
不認定件数	0	0

2 職員の初任給の状況

（18年４月１日現在）

区　分		多久市 初任給	国 初任給
一般行政職	大学卒	159,700円	170,200円
	高校卒	138,400円	138,400円
技能労務職	高校卒	134,000円	135,600円

3 職員の経験年数別・学歴別平均給料月額の状況

（18年４月１日現在）

区　分		経験年数10年	経験年数15年	経験年数20年
一般行政職	大学卒	258,600円	309,800円	357,600円
	高校卒	218,600円	258,600円	309,800円
技能労務職	高校卒	203,900円	246,900円	296,000円

4 特別職の報酬等の状況

（18年４月１日現在）

区　分	月額報酬	期末手当支給月数	退職手当 算定方式	退職手当 支給時期
市　長	812,750(855,000)円	年間3.35月分	勤続月数１月につき給与月額の100分の50	退職時
助　役	651,840(679,000)円		勤続月数１月につき給与月額の100分の30	
議　長	432,180(441,000)円	年間3.35月分		
副議長	363,580(371,000)円			
議　員	338,100(345,000)円			

平成18年度中は（　　）内の給料月額から減額支給しています

職員の勤務時間その他の勤務条件の状況

1 勤務時間

一週間の正規の勤務時間	一日の正規の勤務時間	開始時刻	終了時刻	休憩時間	休息時間
40時間	８時間	８時30分	17時15分	45分間	30分間

変則的な勤務を要しない職員の勤務時間等です

2 年次有給休暇の取得状況

（17年分）

総付与日数（Ａ）	総取得日数（Ｂ）	全対象職員数（Ｃ）	平均取得日数（Ｂ）／（Ｃ）	消化率（Ｂ）／（Ａ）
11,839日	2,584日	309人	8.4日	21.8%

3 時間外勤務及び休日勤務等の状況

（17年度）

時間外・休日勤務総時間数	職員一人あたりの時間外・休日勤務月平均時間数
24,361時間	7.4時間

4 休暇の概要

休暇の種類	付与日数・期間等	有給・無給の別
骨髄提供休暇	必要と認める日	有給
ボランティア休暇	１年間に５日	有給
結婚休暇	７日	有給
育児時間（生後１年以内）	90分	有給
妻が出産するとき	３日	有給
男性職員の育児参加のための休暇	該当期間内に５日	有給
子の看護のための休暇	１年間に５日	有給
家族の祭日	１日	有給
夏期休暇	３日	有給

5 育児休業等の状況

（17年度）

	育児休業取得者	部分休業取得者	平均承認期間 育児休業	平均承認期間 部分休業	介護休暇取得者
男性職員	0	0	－	－	0
女性職員	9	0	約1年3ヵ月	－	0
計	9	0	－	－	0

多久市立病院に
最先端の内視鏡を導入しました

ガンをはじめとする消化器疾患の早期発見・早期治療に今や欠かすことのできないのが内視鏡（胃カメラ・大腸カメラ）です。市立病院ではこの度、他病院に先駆けて最先端の内視鏡システムを導入いたしました。

このシステムは、NBI（Narrow Band Imaging・峡帯域光観察）と呼ばれる最新機能を備えており、従来の内視鏡では発見が困難な微細病変も見つけることができます。これにより早期ガンをより早い段階で発見し、患者様にとって負担の少ない治療を行うことが可能となりました。

■問い合わせ
多久市立病院　☎75－2105

お気軽に相談してください
農事窓口相談会を開催します

農地の権利全般（売買・賃借権・相続・贈与など）農地の転用にかかわる問題、農業者年金などの相談について、農業委員が対応します。

この機会にお気軽に相談してみませんか？

■日時・場所
2月7日(水)・8日(木)
13時30分～16時
第三委員会室（市役所2階）

■問い合わせ
農業委員会事務局　☎75－4831

平成19年度の受付を開始しました
交通災害共済加入申し込み

交通災害共済制度は、交通事故にあわれた方に対する見舞金の制度で昭和43年度から開始されています。

現在7市13町で組織する事務組合で運営しており、多久市の場合、平成18年度の加入者は7、443人（市民のおよそ3分の1）、見舞金の支払は、昨年4月から12月末日までの間に22人に対し413万5千円となっています。

新しい加入方法

①3枚複写の加入申込書に、住所・氏名並びに加入者の氏名、加入者数、金額等を各世帯で記入してください。

②加入申込書に加入者の人数分の掛金を添えて郵便局又は市役所で加入手続きを行ってください。（振込手数料は不要）

③郵便局から受領した「領収証書兼加入者証」は来年の3月31日まで大切に保管ください。

■問い合わせ
市民生活課　市民係　☎75－6116

加入までの流れ

市役所

↓ 加入申込書の送付

嘱託員（区長）

↓ 加入申込書の配布

各世帯

加入手続き ↓↑ 加入者証交付

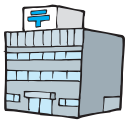

郵便局

※市役所市民生活課でも加入手続きができます

身分証明書として利用でき大変便利
「住基カード」をご存知ですか？

平成14年8月から住民基本台帳ネットワークシステムが導入され、この中で利用できるのが、住民基本台帳カード（住基カード）です。

最近はさまざまな場面で身分証明書の提示を求められることが多くなってきました。運転免許証やパスポートを持っていないと困ることもしばしばあります。そんなときに役に立つのが「住基カード」です。顔写真付きの「住基カード」を取得すれば、公的な身分証明書として利用でき、大変便利です。

「住基カード」を身分証明書として利用できる例

- 郵便局・銀行で口座を開設するとき
- 金融機関の窓口で十万円を超える振込みをするとき
- 携帯電話・クレジットカード等の契約をするとき
- 簡易生命保険への加入・保険金受け取りのとき
- 書留郵便受け取りのとき
- 戸籍の各種届出のとき
- パスポートの受け取りのとき

「住基カード」をいろいろな行政手続きに利用する例

- 引越しの際に必要だった転入・転出手続きが、役所に出向くのが転入の一回だけですみます。
- 本人および同一世帯の方の住民票の受領がどこの市町村でもできます。（本籍記載なしの分）
- 「住基カード」に電子証明書を記録しておけば、自宅や職場のパソコンからインターネットを利用した国や地方公共団体のサービスを受けられます。

「住基カード」の取得方法

市役所の市民係にお申し込みください。「住基カード」は写真付きと写真なしの二種類があります。

※詳しくは市民生活課市民係へお尋ねください。

■問い合わせ
市民生活課　市民係　☎75－6116

女性ネットワークによる
男女共同参画フォーラム開催

テーマ
「子育てと多久市の地域づくり」

日時
2月18日(日)　13時30分～15時30分

場所
中央公民館　視聴覚室

講演
㈱フラウ　代表取締役社長　濱砂圭子氏　講演（子育て応援情報誌「子連れDE・CHA・CHA・CHA！」編集長）

座談会
市子どもクラブ連合会長　野田勝人氏
育児休業取得者　菊池清隆氏
市子育て支援センター　金ヶ江亮子氏
子育て中の母親　石丸知美氏

座談会内容
- 各々の子育てに関わる取り組みや活動内容等の報告。
- 子育ての重要性が地域づくりにどのようにつながっていくのか。

※託児有り（要申し込み）

■問い合わせ
教育委員会　生涯学習課　☎74－3241

3月2日（金）開会予定です
市議会定例会のお知らせ

3月市議会定例会は、3月2日(金)開会の予定です。

市議会は市民の意思を市政に反映させて、市民の生活をより一層豊かな潤いのあるものにしていく大きな役割を担っています。

4月には統一地方選挙を控えております。市民の皆さまこの機会に議会傍聴をされてみてはいかがでしょうか。

本会議は午前10時開会です。なお、ケーブルテレビでも録画放映を行っております。詳しいことは議会事務局へお尋ねください。

■問い合わせ
議会事務局　☎75－4828

受付期間は2月16日から3月15日
確定申告の準備はお済みですか？

申告書は自分で作成して、早めの提出と納税をお願いします

確定申告会場および受付期間
（土・日曜日を除く）

◎佐賀税務署（佐賀第二合同庁舎）
期間　2月16日(金)～3月15日(木)
ただし、2月18日・25日の日曜日は受付けます。
受付時間　9時～17時

◎多久市役所4階大会議室(東)
期間　2月16日(金)～3月15日(木)
受付時間　8時30分～16時
申告会場　☎75－2013

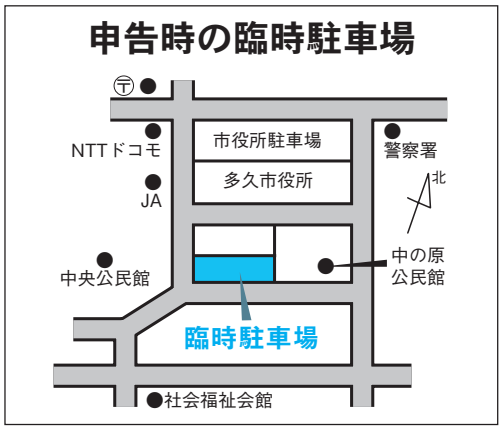

《特設会場》
◎牛津町ショッピングプラザ・セリオ（JR牛津駅付近）
受付日　2月27日(火)・28日(水)
受付時間　10時～16時

所得税の確定申告をしなければならない方

①昨年中の所得金額の合計額が基礎控除、配偶者控除、扶養控除などの所得控除の合計額を超える方で、配当控除前の所得税の額が配当控除額を超える方

②サラリーマンで、給与の年収が2000万円を超える方や、給与所得や退職所得以外の所得金額の合計額が20万円を超える方などです。

申告をすれば税金が還付される場合

①民間の金融機関や住宅金融公庫等から住宅ローンの融資を受けてマイホームを取得したとき

②火災や風水害、盗難などの被害を受けたとき

③病気や出産などで、多額の医療費を支払ったとき

④勤めを年の中途でやめて、再就職をしていないとき

所得税の確定申告に関する相談に必要な主な書類

①税務署から送付された申告書をお持ちの方はその「申告書」

②給与収入がある方は「源泉徴収票」

③医療費控除を受ける方は「支払った医療費の領収書、明細書、保険など補てんされる金額の明細書」

④生命保険料の支払いがある方は「生命保険料控除証明書（一契約9、000円超のもの）」

⑤損害保険料の支払いがある方は「損害保険料控除証明書」

⑥国民年金保険料の支払いがある方は「国民年金保険料の支払いをした旨を証する書類」

⑦住宅借入金等特別控除を受ける方は「建物の登記事項証明書（登記簿謄（抄）本）」「住民票の写し」「売買契約書の写し」又は「請負契約書の写し」「住宅取得資金に係る借入金の年末残高等証明書」

敷地等の購入に係るローンについて控除を受ける場合は「敷地等の登記事項証明書（登記簿謄（抄）本）」「分譲に係る契約書の写し」

⑧「印鑑」

■問い合わせ
佐賀税務署
☎32－7511
多久市税務課
☎75－2126

燃料消費率向上のための
エコドライブのおすすめ

エコドライブは環境対策に寄与するだけでなく安全確保（事故防止）や経営改善（燃料コスト削減）の面でも効果が期待されます。

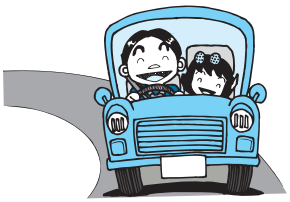

ふんわりアクセル『eスタート』「やさしい発進を心がけましょう」

普段の発進より少し緩やかに発進する（最初の5秒で時速20キロが目安です。）だけで、燃費が改善されます。

やさしいアクセル操作は安全運転にもつながります。時間に余裕を持って、ゆったりした気分で運転しましょう。

■問い合わせ
市民生活課　生活環境係
☎75－6117

4月より勤務が可能な方
水道課で水道検針員を募集

募集人員　2名

応募資格
市内に住所を有し、年齢が20歳から50歳までの心身ともに健康な方

勤務内容
毎月17日から24日まで各家庭に設置されている量水器の指針を検針します。

委託料
月額約7万円
（検針件数により増減します）

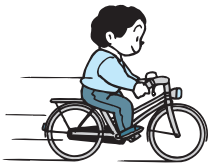

募集期間　2月23日㈮まで

応募方法
市販の履歴書（写真付）に必要事項を記入し、必ず本人が水道課に持参してください。受付時に面接を行います。

選考方法
応募者が多数の場合は、抽選により決定します。

その他
事前研修受講が条件です。

■問い合わせ
水道課　☎75－3003

減額査定通知を出します
医療費過払い該当者への対応

国民健康保険の加入者が医療費を過払いした場合、1つの診療報酬明細書あたり1万円以上過払いと査定された加入者に対して減額査定通知を出していない市町の新聞報道があり、多久市もそのひとつと報じられました。これを受けて、早急に調査し、改善を行いましたので報告いたします。

まず、未通知だった理由としては、法的義務でなかったことと、医療機関からの対応があると認識していたためですが、通知を出していなかったことについて市民の皆さまに不安とご迷惑をおかけしましたことに対し深くお詫び申し上げます。

これを契機に詳細な実態調査を行い、対象者への通知等の改善策を打つことに改めました。

多久市の対応といたしましては、①国保連合会の診療報酬明細書審査の結果、医療費の自己負担額が1つの診療報酬明細書あたり1万円以上過払いと査定された被保険者に対し減額査定通知を出す。②過去の対象者は、多久市で診療報酬明細書を保管している平成13年度までさかのぼって対応するとしました。

その上で、診療報酬明細書の調査・点検作業を行い、対象者の抽出を行いました。

次に、該当する医療機関を直接訪問して調査趣旨を伝え、対象者へ医療機関としての過払い医療費返還の有無について照会を行いました。

その結果、過払い医療費返還が確認されなかった平成13年度4件、14年度6件、15年度7件、16年度2件、17年度6件、18年度0件（11月分まで）の対象者に対し、減額査定通知書を持参し、お詫びと説明をさせて頂きました。併せて対象者が直接医療機関と協議することとなっていることも説明いたしました。

今後はこのような事がないよう国民健康保険事業の適正な運営に努めてまいります。

■問い合わせ
市民生活課
国保年金係
☎75－6116

多久市役所に勤務する
日々雇用職員を募集します

平成19年度多久市日々雇用職員を次のとおり募集します。

雇用条件

雇用期間
原則として1期間4か月以内
（更新の場合有り）

年　齢
60歳以下（平成19年4月1日現在）

居住要件
原則として市内に居住している方

賃　金
日額6、360円

勤務時間
原則として8時30分から17時15分

勤務日
原則として月曜日から金曜日
（祝日は休み）

給与支給方法　口座振込み

保険適用
社会保険、雇用保険適用有り

勤務場所、業務内容等

多久市役所における業務の事務補助等（別表参照）
詳細は総務課人事係に問い合わせください。

申し込み方法

市販の履歴書に必要事項を記入し2月15日から3月9日までに市役所総務課までご持参ください。（郵送は不可）

採用方法

履歴書提出者を名簿に登載し、業務担当課での選考採用とします。
平成19年度中に採用されないこともあります。

■問い合わせ
総務課　人事係　☎75－2112

平成19年度日々雇用職員雇用予定業務

（H19.2 現在）

課　名	業　務　名	雇用予定期間	人　数
水　道　課	水道台帳管理データ入力	H19.4 ～ H20.3	1名
生涯学習課	図書整理事務	5月・11月（各6日間）	1名
	高校総体事務補助	H19.5 ～ H19.9	1名
		H19.4 ～ H19.9	1名
		H19.6 ～ H19.8	1名
税　務　課	確定申告受付事務	H20.1 ～ H20.2	1名
		H20.2 ～ H20.3	1名
福祉健康課	高齢障害者福祉事務	H19.4 ～ H20.3	1名
	老人保健事務	H19.4 ～ H20.3	2名
建設整備課	下水道建設事務補助	H19.4 ～ H19.9	1名
		H19.9 ～ H20.3	1名
	農村整備事業事務補助	年間150日間	1名
	道路事業事務補助	H19.4 ～ H19.9	1名
		H19.10～ H20.3	1名
選挙管理委員会	選挙事務補助	H19.3 ～ H19.4（50日間）	2名
		H19.3 ～ H19.4（30日間）	6名
		H19.6 ～ H19.7（50日間）	1名
		H19.7 ～ H19.7（20日間）	7名

多久市議会議員選挙
立候補届出事務説明会開催

多久市議会議員選挙
告　示　4月15日（日）
投　票　4月22日（日）

多久市選挙管理委員会では4月22日(日)執行の多久市議会議員選挙の立候補届出の方法・選挙運動等の説明会を次のとおり開催します。
立候補予定者またはその代理人は必ず出席してください。
なお、会場の都合がありますので、同伴者は2名までとします。

■日時　2月20日(火)　13時30分～
■場所　多久市役所4階　大会議室(西)

■問い合わせ
選挙管理委員会事務局
☎75－4829

市内の小学校・中学校に勤務する
非常勤職員・日々雇用職員募集

	学校図書館司書 非常勤職員	学校業務員 非常勤職員	学校事務補助職員 日々雇用職員
職務内容	学校図書館事務など （市内小中学校）	学校業務全般 （市内小中学校）	小学校･中学校事務補助 （北部小、東部小、西渓中）
応募資格	●司書・司書補または司書教諭の資格を有する者 ●40歳以下の市内居住者 （H19．4．1 現在）	●普通自動車免許取得者 ●64歳以下の市内居住者 （H19．4．1 現在）	●市内に居住されている方
採用予定人員	3人	3人	3人
勤務条件	原則／月曜日～金曜日 10時～17時 賃金／月額142,100円	原則／月曜日～金曜日 7時30分～14時30分 賃金／月額130,100円	原則／月曜日～金曜日 8時15分～12時15分 賃金／日額3,180円
雇用期間	4月1日～平成20年3月31日 （但し5年以内の更新可）		
試験日・方法	3月4日（日）時間場所は後日通知します 面接・作文試験		
募集期間	2月5日（月）～2月22日（木）		

■募集要項交付・問い合わせ
〒846-8501（住所不要）教育委員会　教育統括室　☎75-3450

＊郵送での請求の場合は、事前にお問い合わせください。また、市ホームページでも確認できます。

考えよう　教育の今　子どもたちの未来
教育委員会だより

1月7日の成人式は短時間にコンパクトではありましたが、心に残る式典でした。また、1月8日の成人祝賀マラソンも走者が410人で昨年より104人多い参加がありました。

1月11日㈭、教育委員会を開催しました。

議題の準要保護の認定は承認されました。

次回の定例教育委員会は、2月8日㈭13時30分から、第2委員会室（市役所2階）で開催します。ご自由に傍聴できます。

■問い合わせ
教育委員会　教育統括室
☎75－3450

孔子の里安全ボランティア協議会に感謝状

12月21日に開催されました「佐賀県地域安全フォーラム」において、「孔子の里安全ボランティア協議会」（区長会・婦人会・防犯協会等29の関係団体で組織されている）に、日頃の通学路防犯パトロールに対し佐賀県知事から感謝状が贈られました。

この協議会は子供たちが安全に暮らせる街づくりの実現と青少年健全育成をサポートする市民の会です。

各課への問い合わせは、直通電話をご利用ください。

総務部	経営統括室	
	企画経営係	☎75-2116
	広報統計係	
	電子自治体係	☎75-2114
	総務課	☎75-2112
	秘書係	☎75-2115
	市史編さん係	☎75-2714
	財政課	☎75-2118
	税務課	
	課税係	☎75-2126
	納税係	☎75-6115
	地籍調査係	☎75-2176
くらし部	経営統括室	☎75-2113
	市民生活課	
	市民係･国保年金係	☎75-6116
	生活環境係	☎75-6117
	清掃センター	☎75-3001
	福祉健康課	
	社会福祉係	☎75-6118
	高齢･障害者福祉係	☎75-4823
	健康増進係	☎75-3355
	人権･同和対策課	
	人権･同和対策係	☎75-4824
まちづくり部	経営統括室	☎75-2132
	産業振興課	
	農政係	☎75-4825
	商工観光係 企業誘致推進係	☎75-2117
	建設整備課	☎75-4826
	下水道係	☎75-2179
	都市計画課	
	都市・住宅係	☎75-4827
	街づくり係	☎75-3170
市立病院		
	管理係	☎75-2105
会計課		☎75-6114
水道課		☎75-3003
議会事務局		☎75-4828
監査委員事務局		☎75-4830
農業委員会事務局		☎75-4831
選挙管理委員会事務局		☎75-4829
市立図書館		☎75-2233
中央公民館		☎74-3241
教育委員会事務局		
	教育統括室	☎75-3450
	学校教育課	☎75-2227
	生涯学習課	☎74-3241

第44回 成人祝賀ロードレース大会

寒風吹く中、410人のランナーが多久路を駆け抜けた。沿道からは指導者や家族からの檄や声援が響いていた。

会場では、商工会青年部と市民有志の皆さんからアツアツの豚汁が振舞われ、走り終えた選手や応援者の凍えた体を温めていました。

★2kmの部

小学生男子①岸川昴平（福富ランナーズ）②中野賢哉（伊万里クラブ）③山上拓也（吉田球友）⑩富永健太（多久スポーツピアバドミントンクラブ）▽**小学生女子**①内田梨絵（川副陸上クラブ）②北村美月（同）③川崎菜緒（同）⑨久保田咲（多久スポーツピアバドミントンクラブ）⑩藤田優花（新風館）

★3kmの部

中学生女子①田中理菜（多久スポーツピアバドミントンクラブ）②中島遥子（鹿島西部中）③石丸晴菜（同）▽**一般女子**①新郷由華（小城市体協）②岩下莉奈（多久高）③角田ちひろ（小城市体協）⑦尾鷲百佳子（多久高）

★5kmの部

中学生男子①山口隆太郎（塩田中）②成富邑斗（致遠館中）③樋口秀星（鍋島中）▽**40歳以上男子**①北原泰光（ガッツ！スーパーランナーズ）②久保直人（唐津クロススポーツクラブ）③堤博文（佐賀県食ランニング）⑥石田清人（東多久町）⑦原田昭一（北多久町）

★10kmの部

一般総合①吉原一徳（九州INAX）②野中慎一郎（佐賀市役所）③坂口剛治（伊万里市）⑤武富健次（多久市陸上競技協会）⑧陣内裕規（多久高）

※丸数字が順位

2／16(金)～18(日) 郡市対抗 県内一周駅伝大会

今年も郡市対抗県内一周駅伝大会が近づいてきました。

今年で47回目を迎えるこの大会は、8市6郡の14チームで激しいレースが繰り広げられます。

18日(日)午前10時頃多久入りの予定です。みなさんも沿道で、大きな声援をおくり、選手のみなさんの後押しをお願いします。

多久市内コース図

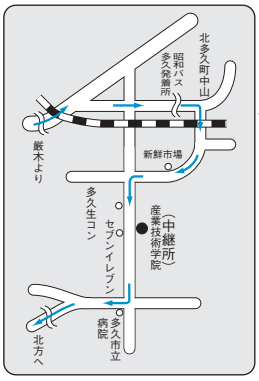

参加チーム募集中　多久市民ソフトバレーボール大会

■日　時　2月18日(日)　9時開会
■場　所　多久市体育センター
■参加資格　多久市在住者および勤務者に限る
■種　目
○年齢無制限男女混合(男2人女2人)4人制
男性1名、女子3名および女性のみのチームも可（ハンディー無し）
○女性4人制
○小学生4人制
ソフトバレーボール小学生競技規則にて行う
■参加制限　監督1名、選手8名の計9名以内
■参加料　1、000円を申し込み時に納入
■申し込み先
多久市中央公民館内
生涯学習課　北島　一明（☎74－3241）
■申し込み締切　2月13日(火)　17時まで
■その他
組み合わせ抽選は、大会当日8時30分より体育センターにて。
また、多久市ホームページ「お知らせ多久さんe情報」にも掲載しています。
http://www.city.taku.lg.jp/einfo/index.html
※競技方法など詳しくはお問い合わせください
■問い合わせ
副島　洋二（☎75－2824　副島歯科医院）

市長のWindow　市民のみなさんへ

平成18年度 市長交際費支出状況

支出種別	区　別	件　数	金　額
弔　慰	12月分 累　計	1 50	5,000 142,295
見舞い	12月分 累　計	3 5	30,000 50,000
御　祝	12月分 累　計	3 34	30,000 228,295
賛　助	12月分 累　計	0 8	0 46,000
激励金	12月分 累　計	2 2	20,000 20,000
接　遇	12月分 累　計	4 71	8,400 169,178
会　費	12月分 累　計	3 31	15,000 184,500
その他	12月分 累　計	0 9	0 27,825
合　計	12月分 累　計	16 210	108,400 868,093

◎詳細は市のホームページに掲載しています。

■問い合わせ　総務課・秘書係　☎75－2115

市長コラム

新成人よ大志を抱け

若者の飛翔を願った成人式での市長挨拶から紹介します。

皆さんには「一流の人」になってほしいのです。誰もが全て１番になることは叶いませんが、「一流の人」には誰もが努力次第でなれます。５年後、１０年後、２０年後、３０年後、４０年後の自分を想像してください。どんな人物になるか、家族や友人、仕事や専門性、地域との関わりや健康など、様々な可能性をイメージするのです。人は目指す方向に進みますから、その自覚は大事です。もし今は夢を描けなくても、夢を描くことにはチャレンジしてほしい。何事も願うことから始まります。夢に見るほど真剣に願い、努力をする。そうしていれば、チャンス到来のとき、そのチャンスをつかむことができます。

「BOYS　BE　AMBITIOUS（青年よ大志を抱け）」は１８７７年４月１６日にクラーク博士が札幌農学校を去る日に語った有名な言葉です。この後に、自分自身の名誉栄達や金銭のためでなく、自分の才能を伸ばし、世の中に必要とされる人物になるよう大志をもち努力せよという趣旨の言葉が続きます。在任中のクラーク先生は「BE　GENTLEMAN（紳士たれ）」を信条として、若者達に指導をされていたのでした。

これらの言葉に込められている精神や期待を忘れず、いかなるときも、自分を見失わず、毅然として、苦しきときも努力忘れず、有頂天でも自分を見失わず、弱い人には手を差し伸べ、正しきことを求め、自分以外の人のために努めることのできる人物になってほしいと心から願っています。

それこそが、すばらしい多久市、佐賀県、九州、日本、そして世界をつくる大事な基礎になります。　（俊）

市長のホームページ http://www2.saganet.ne.jp/ys/

幡船の里より贈りもの 12/25

幡船の里スタッフによる施設慰問が行われ、西多久町で栽培された女山大根をはじめとする白菜や水菜、かぶ、春菊やみかんなどたくさんの新鮮な野菜や果物が市内のいこいの里、天寿荘、恵光園、しみず園に届けられました。地元で採れた農作物を食べて元気を出してもらおうとはじめた施設慰問は毎年年末に行われており、今回で11回目になります。施設に入所されている方々も新鮮な野菜や果物の差し入れに大変喜んでいる様子でした。

GOOD CHOICE

御火焚で新年を迎える 1/1

初詣で賑わう多久聖廟で、恒例となった御火焚が行われました。大きく立ち上る炎の前で新年の瞬間を迎えようと、多くの人が周りを囲み、盛大にカウントダウンが行われました。新年を迎えると、景気のいい音楽とともに獅子舞が皆を楽しませ、子獅子が炎の周りを回って、寒さでこわばった皆の顔を笑顔に変えていきました。集まった人たちは獅子舞で健康を、御火焚で五穀豊穣を祈り、聖廟に詣でて新しい年を迎えました。

健康を願い七草がゆ会 1/7

くど造り民家の「森家・川打家」で毎年恒例となった七草がゆ会が行われました。朝早くから地元の皆さんが集まり始め、すぐに満席に。市内外から120名ほどが訪れ、一年の健康を願って七草がゆを堪能しました。地元の女性たちが前日から準備した料理は、女山大根を使ったふろふき大根、しし肉を使った幡船汁など地元の産物を使った４品。薄暗く、くどの煙が充満した室内は昔にタイムスリップしたようでなんとも懐かしい感じがしていました。

中央中学校で立志式 1/16

中央中学校の立志式が中央公民館で行われました。式では２年生を代表して桃崎瞬さんが「大人としての自覚を持ち、足元を見つめながら過ごしていきます」と１、３年生に向かい誓いの言葉を述べました。また講演会も行われ、同校出身で平成６年の夏の甲子園で佐賀商高のエースとして全国制覇を果たした峯謙介さんが、「心のキャッチボール」と題して講演を行い、「具体的に目標を設定する」「目標を達成するために自分で時間を作る」など後輩にアドバイスを送りました。

グッド チョイス

まちの話題

まちの話題をお寄せください。　総務部広報統計係 ☎75-2116 FAX75-2110

元日本代表招きサッカー教室 1/19

納所小学校で、元Ｊリーグ鹿島アントラーズの選手で日本代表としても活躍された大野俊三さんを招いてサッカー教室が行われました。「相手の話を聞くことを大切にしてほしい」と大野さんは教室で笛を持たずに指導。ボールを使っての基本練習やミニゲームを楽しみました。大野さんは「できないと言葉に出さず、あきらめないで挑戦し続けることが大事だ」と子どもたちにアドバイスし、スポーツの楽しさを伝えました。

論語カルタ大会 1/21

今年で13回目を迎えた論語カルタ大会が西渓中体育館で開催されました。子どもたちは楽しみながら、孔子様の教えを学び、思いやりの心を身につけています。

第13回多久市論語カルタ大会　優勝者

学級別	氏　名	学校名
小学１年生の部	小野　　赳	北部小
小学２年生の部	梶原　睦美	緑が丘小
小学３年生の部	武富　敏也	南部小
小学４年生の部	井本　光信	北部小
小学５年生の部	森　　美咲	緑が丘小
小学６年生の部	服部恵里佳	中部小
中学生の部	七田　　賢	西渓中

Hit The Target

アーチェリーを楽しもう

アーチェリー競技開催まで200日切る 競技メインポスター完成

競技メインポスター

昨年から準備を進めていたアーチェリー競技の開催メインポスターが完成しました。

採用されたのは、昨年、図案の最優秀賞をとった厳木高校2年山田弥穂さんの作品。

「アーチェリーの事は詳しく知らなかったが、あらためて、特殊な道具と試合に臨む集中力がある事を知り、参加選手の活躍と市民の皆様にアーチェリーを知って欲しい」との思いで描かれたそうです。

早速、市内と厳木町内の各種施設・団体や商店街などにお願いをしてポスターを貼って大会を盛り上げていきます。

青春佐賀総体 ボランティア活動

昨年末、厳木高校アーチェリー部員、約20名が、北多久町多久原（旧職安付近交差点）に設置された、19総体広報用看板周辺で、約2時間の美化活動をおこないました。

これは今年多久市で開催される全国高校総体に向けた、自主的な活動の一環として、選手や関係者を歓迎するために行ったもので、看板周辺は除草も行い、美しい景観になりました。

今後も、高校総体の成功に向けた活動を高校生はもとより、市民の皆様の協力を得ながら行っていきますのでご協力お願いします。

■問い合わせ
生涯学習課　全国高校総体推進係
☎75－2350

こんにちは！ ヘルスメイトです

今月の担当
西多久町
食生活改善

お正月や節句、お盆やお彼岸など、日本には古くから伝わる年中行事にその季節や地域の文化に根ざした「食」が供されてきました。それは、自然の中で育まれた産物を祭りや行事食を始め、日常の食卓に利用してきたことです。

生活習慣と結びついた先人の知恵を私たちの生活にもいかしていきたいものです。

今日紹介するだぶ煮（のっぺい汁）は、寒い時期には、ぴったりの体の中から温まる、野菜をたっぷりと使った汁物です。

今回は **だぶ煮**

【材　料（４人分）】

鶏肉	120ｇ
大根	50ｇ
にんじん	50ｇ
こんにゃく	50ｇ
ごぼう	50ｇ
里芋	100ｇ
焼き豆腐	100ｇ
しめじ	40ｇ
ぎんなん	8ｇ
手まりふ	4ｇ
だし汁(昆布・かつお)	3カップ
酒	大さじ2
薄口しょうゆ	大さじ2
片栗粉	10ｇ

【作り方】

①鶏肉は1㎝角に切る。他の材料も1㎝角に切り、ごぼうはささがきにする。

②昆布・かつおでだしをとり、手まりふ・ぎんなん以外の材料を入れ、火が通ったら、薄味に調味する。

③手まりふとぎんなんを加え、最後に水溶き片栗粉を入れる。

※さめてもおいしく食べられます。

■問い合わせ　くらし部・福祉健康課　健康増進係　☎７５－３３５５

人権教育 ともに生きる 118

〈 如月（きさらぎ） 〉

古い暦で、二月を「きさらぎ」といいますね。寒い二月に、着重ねする「衣更着」とか。暦の上では春（今月の四日は立春）ですが、一年中でもっとも寒い時季です。

ところで、先日、「多久市老人クラブ健康講話」を聴講する機会がありました。

講師の先生は、伊万里市にある敬徳高等学校の理事長の稲田繁生さん、演題は「笑いと健康について」でした。お聴きになった方も多いと思います。一部を紹介します。

高齢者にとって気をつけたい三つのことは「ｏｋｋ」である。ｏｋｋとは、「怒るな、転ぶな、風邪引くな」。

この三つは、なにも、お年寄りだけの問題ではないようです。怒れば、精神衛生上良くないし、対人関係も損なわれます。転べば怪我、入院も心配ですね。

風邪は万病の元といいます。古い話ですが、知人の一人が、オーバーのポケットに手をつっこみ、デパートの階段を歩いて下りていたとき、足を踏みはずし、手を出せず、階段の下まで頭から落ちた事故がありました。

地球環境問題（特に、地球温暖化問題）が云々され、ウオームビズを推進している今日、私たちも「衣更着」といきましょう。

中島弘之

図書館へ出かけよう。

【休館日】 2／5（月） 11（祝） 12（月） 19（月） 26（月） 【月末整理】 28（水）

話題の新刊　おすすめの本

日本の２００年　アンドルー・ゴードン

海外において日本近現代史研究で中心的な存在の著者が書いた日本の通史。江戸時代から21世紀の今の日本までを、世界とつなげながら政治や経済と日常の市民生活の関連を描く力作。

やまのおふろやさん　とよた　かずひこ 作

まっしろな雪がしんしんとふりつづく山の中に、ほかほかゆげがたちのぼるおふろがありました。そこへ、さるやいのししの家族がやってきました。あたたまった動物たちの次にやってきたのは…。

天と地の守り人　上橋　菜穂子 作

第１作目の「精霊の守り人」から始まり10年が経つ、人気の作品「守り人・旅人シリーズ」の最新作。架空の国の皇太子チャグムを中心に物語が展開。困難に立向う主人公や取り巻く人物が実に魅力的。

その他　おすすめの本

成人向き	◇眠れぬ真珠	（石田　衣良）
	◇失われた町	（三崎　亜記）
	◇象と耳鳴り	（恩田　陸）
	◇雪	（オムハン・パムク）
	◇死顔	（吉村　昭）
児童向き	◇声にだすことばえほん・春はあけぼの	（齋藤　孝・編）
	◇ピーター☆パン　イン　スカーレット	（ジェラルディン・マコックラン）
	◇へんてこパン	（国井　節）
	◇ドキドキ！忍者教室	（吉川　豊）
	◇料理図鑑	（おち　とよこ）

市民文芸

短歌

《麦の芽短歌会　多久麦の芽互選》

いつしかに秋駈け去り今し散る苔の上なる銀杏ひとひら　内田　龍子

周作の心にふれし外海村に隠れ信者の沈黙の有り　田渕ミチ子

捨てられし穴あき靴下雨の中繕ひし母をなつかしみをり　本村　則子

海を背に周作展は秋時雨はにかむ遺影に溢れ来るもの　迎　寿代

ひそやかに囁くごとく散るもみじ深山の秋は足早にゆく　川浪　信子

俳句

《楷樹句会　楷樹句会互選》

冬うらら母の匂いの伊予絣　不二見恵美子

木の葉散る老ひてますます時迅し　松尾　孤杖

赤い羽根買える幸せ胸にさす　大坪　豪仁

ひとりより二人がいいと冬紅葉　山口　秋子

逝きし子はどの星ならむ寒の星　春田　泰子

川柳

《多久川柳会　林口　岳生選》

サクラまで使いやらせの無駄使い　冨安　正喜

これも格差か人人人の新店舗　高塚チカ子

必修科目受験科目にいじめられ　武富よう平

将校の長靴がよぎる娘のブーツ　川副美智子

研修会やらせさくらもない質疑　田代まつこ

笑顔がいっぱい ハイ！ポーズ

伊藤　美羽（みう）ちゃん
（10カ月）
パパ　賢一さん
ママ　広美さん
（泉町）

山本　玲爾（れいじ）くん（右）
（6歳2カ月）
琉偉（るい）くん（左）
（4歳7カ月）
パパ　肇さん
ママ　円さん
（砂原）

応援します 子育てコーナー

子育て支援センター
☎75-5780

◆子育てクラブ「わくわくランド」
日　時　毎週木曜（祝祭日休み）
10時～12時
対象者　就学前の子どもと母親
場　所　多久市児童館

◆園庭開放
日　時　毎週水曜（祝日休み）
10時～12時
対象者　就学前の子どもと母親
場　所　子育て支援センター

◆子育て相談（電話相談可）
裏表紙の子育て欄をご覧ください。

児童館
☎75-6621

いずれも対象は幼児から小学生までです。

◆鬼づくり
日　時　2月3日（土）　10時～12時

◆おりがみあそび
日　時　2月10日（土）　10時～12時

◆おはなしタイム
日　時　2月17日（土）　14時～

◆ふわふわマスコットづくり
日　時　2月24日（土）　10時～12時

その他の休日診療など

休日 歯科診療所	場所　佐賀市兵庫町大字藤木1006-1 ほほえみ館1階 佐賀市休日等急患センター横 電話　0952-36-9164 時間　9:30～16:00
休日夜間 こども診療所	場所　佐賀市兵庫町大字藤木1006-1 佐賀市休日等急患センター （ほほえみ館横） 電話　0952-36-9174 時間　土曜日　17:00～22:00 日曜・祝日　9:00～22:00
救急医療情報 問い合わせ	佐賀広域消防局 電話　0952-31-8899

多久市・小城市 在宅当番医

日付	在宅当番医	所在地	電話番号
2月4日(日)	多久市立病院（診療科未定）	多久町	☎75-2105
	樋口医院（外科・内科）	牛津町	☎66-4838
2月11日(日)	多久生協クリニック（内科・小児科）	東多久町	☎76-3177
	小城市民病院（診療科未定）	小城町	☎73-2161
2月12日(祝)	長野医院（内科）	西多久町	☎74-2755
	ひらまつ病院（診療科未定）	小城町	☎72-2111
2月18日(日)	永代医院（外科・内科）	南多久町	☎75-5003
	さかた診療所（眼科・内科・小児科）	小城町	☎72-1170
2月25日(日)	諸隈病院（外科・内科）	北多久町	☎74-2100
	いわなが耳鼻科クリニック（耳鼻科）	牛津町	☎66-6877
3月4日(日)	多久市立病院（外科・内科）	多久町	☎75-2105
	坂田クリニック（内科）	三日月町	☎72-1151

※多久市立病院・小城市民病院・ひらまつ病院の診療科については当日お問い合わせください。

お知らせタ・ク・さん

募集

「電気通信サービスモニター」募集

❖**応募資格**
電話・インターネット等の電気通信サービスに関心がある満20歳以上の方。（ただし、総務省及び電気通信事業者に勤務経験のある方並びにその家族は除く）

❖**活動内容**
アンケート調査（年2回）への回答
各地域で開催されるモニター会議（年1回）への出席

❖**委嘱期間**
平成19年4月1日～平成20年3月31日まで

❖**募集人員**　九州管内で130名

❖**応募方法**
(1)はがきによる応募
はがき裏面に、氏名（フリガナ）、郵便番号、住所、電話番号、性別、年齢、職業、応募の動機を記入し、はがき表面に「モニター希望」と記入し郵送
(2)電子メールによる応募
件名に「モニター希望」、(1)のはがきによる応募と同様に必要事項を記入の上、送信する
受付メールアドレス
monitor-kyusyu@rbt.soumu.go.jp

❖**応募期限**　2月19日(月)まで（はがき：当日消印有効、メール：20日17時まで有効）

❖**申し込み・問い合わせ**
〒860－8759
熊本市二の丸1番4号
総務省九州総合通信局
情報通信部電気通信事業課
☎096－326－7862

職業訓練受講生募集

募集訓練課名	定員
テクニカルオペレーション科	15名
機械加工技術科《新設科》	10名
金属加工科	15名
電気設備科	15名
住宅サービス科	15名
建築CAD科	20名
ビジネスワーク科	15名

❖**応募資格**
雇用保険受給資格者等の離職者および求職者であり再就職のために技能習得を必要とする方

❖**申し込み**
佐賀公共職業安定所

❖**申込期限**　3月6日(火)

❖**入所日**　4月3日(火)

❖**訓練期間**　6ヵ月

❖**訓練時間**
9時30分～15時40分

❖**問い合わせ**　独立行政法人雇用・能力開発機構佐賀センター
☎26－9516

たく市民大学「ゆい工房」

ボランティアスタッフを募集します。
市民が主役となって企画・製作・運営をしています。
あなたのアイデアが多久を元気にします。
企画会議は、月2回ペースで19時より中央公民館で行ないます。

❖**問い合わせ**
(財)孔子の里　飯盛
☎75－5112
中央公民館　浅川・川内丸
☎74－3241

国保つうしん

長い間、会社や役所などに勤め、退職して国保に加入する人で、厚生年金や共済年金を受給中の場合、75歳（一定の障害がある人は65歳）になるまでの間、退職者医療制度で医療を受けることになります。

退職者医療制度

退職者医療制度を受けられる人

この制度は、次のすべてに該当する人とその被扶養者が受けられます。

●国民健康保険に加入している人
●老人保健法の適用を受けていない人
●厚生年金や各種共済組合の年金を受けている人で、これらの年金制度の加入期間が20年以上、もしくは40歳以上で10年以上加入の人

年金証書を受け取ったらすみやかに届け出を

年金の受給権が発生し、年金証書を受け取ったら、14日以内に市役所市民生活課で手続きをしてください。「国民健康保険退職被保険者証」を交付します。

届出に必要なもの

・年金証書
・印鑑（認め印可）
・保険証（すでに国保に加入の場合）

■問い合わせ　くらし部・市民生活課国保年金係　☎75－6116

文化スタッフたく

感動を共有しませんか。音響、照明、進行、小道具、メークなどのステージボランティアを募集します。

○中央公民館使用時の各種イベント（市民劇場、童謡の集い、文化祭りなど主に文化芸能のスタッフ）

❖**問い合わせ**　中央公民館　前田・川内丸　☎74－3241

障害者の職業訓練生二次募集

募集訓練課名	期間
コンピューター製図科	1年
プログラム設計科	2年
商業デザイン科	1年
OAビジネス科	1年
建築設計科	1年
DTP製作科	1年
ネットビジネス科	1年
総合実務科	1年

❖**応募資格**　身体障害者手帳所持者または取得可能な方ただし、総合実務科は療育手帳所持者または知的障害者と認める判定書が提出可能な方

❖**申込期限**　3月9日㈮

❖**申し込み**　佐賀公共職業安定所

❖**選考方法**　筆記試験・面接

❖**選考日**　3月20日㈫

❖**選考場所**　福岡障害者職業能力開発校および長崎・宮崎障害者職業センター

❖**問い合わせ**　福岡障害者職業能力開発校　☎093－741－5431

福祉住環境コーディネーター2級検定セミナー

❖**実施日**　3月～6月

❖**実施場所**　メートプラザ佐賀

❖**セミナー内容**
・講習（4回）
・試験前模擬試験（1回）

❖**募集期限、募集人数**　2月28日㈬、30名

❖**セミナー講習料**　2万円（テキスト代別）

❖**申込方法**
・住所、氏名、連絡先を記入し、はがき、FAX、Eメールにて申し込みください。連絡があり次第、詳細資料を送付します。

❖**申し込み・問い合わせ**　〒849－0918　佐賀市兵庫南三丁目12－14　佐賀県福祉住環境コーディネーター協会　事務局西本　FAX0954－23－0829（武雄）　✉saga-fica@po2.bunbun.ne.jp　（携帯）080－1737－4409　☎24－8205

若者自立支援セミナー

◎**職業ふれあいセミナー**
「つきたい職種って何？」

❖**日時**　2月15日㈭　14時～16時

❖**場所**　雇用・能力開発機構佐賀センター2階

❖**講師**　立川　恵子氏　㈱ニューエイジ代表取締役

❖**定員**　先着30名

◎**自分みがきセミナー**
（職場での口のきき方）

❖**日時**　2月22日㈭　14時～16時

❖**場所**　雇用・能力開発機構佐賀センター2階

❖**講師**　白梅　英子氏　ル・レーブ代表

❖**定員**　先着30名

❖**申し込み・問い合わせ**　独立行政法人　雇用・能力開発機構佐賀センター　☎26－9498

広域市町村圏ホット情報

佐賀市　城下町佐賀に春の訪れ　佐賀城下ひなまつり

城下町佐賀に春の訪れを告げる「ひなまつり」。今年も鍋島家伝来の雅やかな雛人形をはじめ、佐賀の伝統工芸「手織り佐賀錦」や佐賀藩の裃の紋様「鍋島小紋」をまとったおひなさまなどが佐賀の街を彩ります。

また、歴代今泉今右衛門の作品も展示され、特に14代今右衛門が今回のひなまつりのために製作した殿皿・姫皿は必見の逸品です。

■**開催**　2月17日㈯～3月31日㈯

■**会場**　徴古館、佐賀市歴史民俗館、他

問佐賀市　観光・文化課　☎40－7110　http://www.city.saga.lg.jp

ポケスタ・ホット情報

皆さんの情報発信待ってます
ポケスタ収録日
※申し込みは収録日の1週間前までに

【収録日】2月14日（水）　【収録内容】2/26～3/11に行う行事など

【収録日】2月28日（水）　【収録内容】3/12～3/25に行う行事など

【収録日】3月14日（水）　【収録内容】3/26～4/8に行う行事など

申し込み・問い合わせ　総務部広報統計係　☎75－2116

今月の納税　忘れずに納めましょう

固定資産税（第4期）
国民健康保険税（第9期）

納税は2月28日までです。

問い合わせ　税務課　☎75－6115

㈶孔子の里職員募集

職務内容　主に会計事務
応募資格・平成19年3月1日現在50歳以下の方
・多久市内に居住している方
採用予定人員　1名
勤務条件・月曜日～金曜日（休日出勤あり）
・8時30分～17時15分
・月額賃金　134、000円
・各種保険あり
採用日　平成19年3月1日予定
募集期間　2月1日から20日
面接日　2月下旬（場所・時間は後日通知）
申し込み　市販の履歴書に必要事項を記入し、2月20日までに提出してください
❖**申し込み・問い合わせ**　㈶孔子の里　☎75－5112

催し

大学通信教育合同入学説明会

❖**期日**　2月24日(土)12時～17時
❖**場所**　福岡市中央区天神1－4－2（エルガーラホール8F）
❖**対象**　一般および高校生
❖**参加校**　39校
❖**内容**　各大学・大学院・短期大学別に相談コーナーを設け、大学の内容、講義内容、学習方法、受講手続きなど説明を受ける
❖**参加料**　無料
❖**問い合わせ**　〒113－0033　東京都文京区本郷二丁目27－16　大学通信教育ビル3階　財団法人私立大学通信教育協会　☎03－3818－3870

その他

自宅に太陽光発電を設置された皆さんへ

平成18年4月以降に住宅用太陽光発電を設置された方、または平成19年3月までに住宅用太陽光発電を設置予定の方を対象に、新たな助成制度を始めました。
❖**内容**　太陽光発電で発生した電気のうちご自宅で消費した分が対象で、1kWh当たり40円をお支払いします。
❖**対象**　県内で、平成18年4月から平成19年3月までに、住宅用太陽光発電（10kW未満）を設置した個人の方が対象です。
❖**手続き**　申請のほか、年2回、発電量と売電量をご報告いただきます。
❖**助成規模**　最大で73、600円（1、840kWh相当）までお支払いします。助成期間は1年間限りです。
❖**問い合わせ**　佐賀県くらし環境本部環境課　☎25－7079　太陽光発電トップランナー推進事業ヘルプデスク　☎29－0815

佐賀県の最低賃金が改正されました

《地域別》
佐賀県最低賃金
1時間　611円
効力発生日　平成18年10月1日
《産業別》
一般機械器具製造業関係
1時間　722円
効力発生日　平成18年12月14日
電気機械器具製造業関係
1時間　681円
効力発生日　平成18年12月13日
陶磁器・同関連製品製造業
1時間　624円
効力発生日　平成18年12月16日
❖**問い合わせ**　佐賀労働局労働基準部賃金室　☎32－7179

伝言板

伝言板　DENGONBAN　伝言板　DENGONBAN　伝言板　DENGONBAN　伝言板

法テラス　全国50カ所にオープン

法的トラブルで困ったときには
ナビダイヤル☎0570－078374（おなやみなし）
（固定電話であれば全国どこからでも通話できます）
平日9時～21時　土曜日9時～17時
主な業務／①情報提供②民事法律扶助③司法過疎対策④犯罪被害者支援⑤国選弁護関連業務
問い合わせ／〒840-0801　佐賀市駅前中央1-4-8　太陽生命ビル3階　（☎0503383－5510）

多久市美術協会絵画教室　春の生徒募集

日時／毎月第1～第4日曜日　9時30分～12時
内容／デッサン、水彩画など
対象者／どなたでも結構です
場所／中央公民館視聴覚室
会費／1回　500円
備考／道具は会で用意しますので手ぶらでおいでください
問い合わせ／冬野　健二郎（☎76－2955）、川原　強（☎75－6889）
http://www.geocities.jp/kfuyuno/

理系をめざす高校生のための講座

大学の研究室で行われている研究の一端を紹介！
講師／大隈　久さん（中央大学理工学部教授）
日時／3月6日（火）　14時～16時
場所／アバンセ4階研究室
募集／30名
募集期間／2月1日（木）～3月2日（金）先着順
受講料／500円（当日お持ちください）
申し込み・問い合わせ／〒840-0815　佐賀市天神3-2-11　佐賀県立生涯センター事業部「平成18年度青少年セミナー大学体験プログラム」係（☎26－0011）

文系をめざす高校生のための講座

法学部って何を学ぶの？法律学ってどんな学問？
講師／広岡　守穂さん（中央大学法学部教授・アバンセ館長）
日時／3月6日（火）　16時30分～18時30分
場所／アバンセ4階研究室
募集／30名
募集期間／2月1日（木）～3月2日（金）先着順
受講料／500円（当日お持ちください）
申し込み・問い合わせ／〒840-0815　佐賀市天神3-2-11　佐賀県立生涯センター事業部「平成18年度青少年セミナー大学体験プログラム」係（☎26－0011）

受付・問い合わせ　総務部広報統計係　☎75-2116

「伝言板」のコーナーは、皆さんからの情報を掲載します。掲載を希望される方は、簡単にまとめた原稿をお寄せください。
毎月10日締め切りで、翌月号に掲載します。ただし、営利目的や政治・宗教の宣伝などは、お断りします。

今月の表紙

松瀬元太さん箱根駅伝10区　区間新

松瀬元太さん（東多久町松瀬）が1月に東京大手町と箱根芦ノ湖間往復で行われた箱根駅伝10区（23・1km）に出場し、みごと1時間8分59秒の区間新記録を打ちたて、順天堂大学の総合優勝に貢献しました。襷に込められた絆がチームの熱い走りを生み、学生生活最後のレースを有終の美で飾ることができたのではないだろうか。

松瀬さんは卒業後、教師を目指し、多久に戻り、競技を続けながら後輩の指導に当たるとのこと。これからの活躍に期待したいと思います。

写真は本人より提供

2月の催し・相談スケジュール

催し

日付	内容	時間	場所	問い合わせ
3日(土)～4日(日)	南多久町文化祭	9時～	南多久公民館	☎76-2331(南多久公民館)
4日(日)	多久町オリエンテーリング大会	9時～	多久公民館周辺	☎75-2519(多久公民館)
6日(火)	食の未来を考えるネットワーク	15時～	中央公民館	☎75-2227(学校教育課)
7日(水)～8日(木)	農事窓口相談	13時30分～	第三委員会室	☎75-4831(農業委員会)
9日(金)	すこやか長寿祭	10時～	中央公民館	☎75-4823(福祉健康課)
10日(土)	おはなしキャラバン	10時～11時	中央公民館	☎75-2233(市立図書館)
10日(土)	わんぱく体験塾	9時～	南多久公民館	☎76-2331(南多久公民館)
14日(水)	平成爺婆塾	9時30分～	南多久公民館	☎76-2331(南多久公民館)
15日(木)	いきいき大学	10時～12時	中央公民館	☎74-3241(生涯学習課)
17日(土)	古文書講座	13時30分～	郷土資料館	☎74-3241(生涯学習課)
18日(日)	男女共同参画フォーラム	13時30分～	中央公民館	☎74-3241(生涯学習課)
23日(金)～25日(日)	東多久町文化祭	9時～	東多久公民館	☎76-2402(東多久公民館)

相談

日付	内容	時間	場所	問い合わせ
19日(月)	行政・人権・登記	10時～15時	大会議室（西）	☎75-4824
28日(水)	法律	(受付)13時～14時30分	第四会議室	☎75-2112
7日(水)・21日(水)	社会保険	10時～15時	第四会議室	☎75-6116
1日(木)・3/1日(木)	身体障害者	10時～15時	社会福祉会館	☎75-3593
毎週(月)(祝日の場合は翌日)	★消費生活	10時～16時	市民生活課	☎75-6117
毎週(水)	★心配ごと	9時30分～15時	社会福祉会館	☎75-3593
毎週(月)	健康	13時～16時	福祉健康課	☎75-3355
(月)・(水)・(金)	★家庭児童	9時～16時	福祉健康課	☎75-6118
(月)・(水)・(金)	★母子	9時～16時	福祉健康課	☎75-6118
(月)・(火)・(水)・(金)	★子育て	9時～16時	子育て支援センター	☎75-5780
毎週(水)(祝日の場合は翌日)	女性就業援助	9時～16時	地域職業相談室	☎75-2117
1日(木)・15日(木)	巡回労働	10時～16時	地域職業相談室	☎75-2117

●相談は無料です。●祝祭日は休みです。●★印の相談は電話による相談もお受けします。

人のうごき

◆平成19年1月1日現在◆

総数… 22,946人 （−19）
男 … 10,820人 （＋3）
女 … 12,126人 （−22）
世帯… 7,768世帯 （＋3）
（ ）は前月との比較

◆平成18年12月の異動◆

出生… 8人
死亡… 19人
転入… 43人
転出… 51人

編集後記

◎スポーツで活躍された方の講演等で「目標を高く持つ」「諦めず挑戦」の言葉。スポーツに限らず勉強や仕事にも通じる事。志を高く持ち挑戦し続けなければと改めて思う。(け)

◎春の訪れを告げる桜の開花。一足早く沖縄では桜の開花が始まったそうです。佐賀では梅の花が膨らみ始めたとか。四季折々の風情を楽しむ余裕を常に持ちたいものですね。(あ)

My favorite

万歩計と最近入会したスポーツピア会員証です。入会したもののまだ一度も使ってません。入会金の分は取り戻すように利用しなくてはと思っているところです。

編集・発行…多久市総務部
〒846-8501　佐賀県多久市北多久町大字小侍7-1　☎0952-75-2116　FAX0952-75-2110　URL http://www.city.taku.lg.jp/　E-mail koho@city.taku.lg.jp
印　刷…株式会社 音成印刷
市報たくは自然保護のため再生紙を使用しています。R100