－緑園に輝く－ みんなで創る 文教・安心・交流のまち 多久

たく日和

8月
2018

市報たく No.686

市報たくがスマートフォンでも読めます

多久を盛り上げる 熱き若者たち！
多久市商工会青年部

今月の税の納期をお知らせします

※納期後に納付されると督促手数料、延滞金がかかる場合があります

市県民税 第２期／８月31日㈮	国民健康保険税 第３期／８月31日㈮

口座振替日は８月27日㈪

好評放送中
FM佐賀 77.9MHz
Hello!多久
毎週月曜 お昼12時～12時30分

熱き若者たち！ 会青年部 キラーン☆

■全国各地で行われる大会に参加し、学びを深めます

■総会では、青年部の一年間の方針が決められます

■「若い経営者」の主張大会に参加

■会員家族にサンタがプレゼントをサプライズでお届け

地域に根ざし、多久を盛り上げようと励む、商工会青年部の活動とその“想い”

多久を元気に！

多久市商工会青年部は、多久市商工会の下部組織として、45歳以下の経営者と後継者で構成されており、現在37人の青年部員が、多久市を盛り上げようと活動に取り組まれています。

多久市内で自営業を営む、部長の田代真吾さんは、青年部に入って13年。「自社の発展のためには、地域が元気であることが重要です。地域の賑わいづくりと、多久の将来を担う子どもたちの育成のために、活動に取り組んでいます」と語ります。

青年部の取り組み

青年部は、登校する子どもたちを見守る「こども見守り隊活動」や、市内の景観を守るための清掃活動「クリーン作戦」などを長年継続して行ってきました。

また、新たな取り組みとして、青年部の元気な様子を紹介しようと3年前に始まった「青年部アワー！ばたいTV」は、放送50回を超える人気番組。部員が、自社の取り組みや多久の魅力を楽しく紹介する姿に、市民からの反響も大きく、やりがいを感じているそうです。

さらに、ビアガーデン「ホシ☆ノミ」は、あいぱれっとの誕生を機にスタートし、夏の風物詩といえる存在となりました。地域の賑わいづくりと、まちのみんなの交流の場にしたいと、毎年アイデアを出し合い、取り組まれています。

多久市商工会青年部　部長　田代（たしろ） 真吾（しんご） さん

青年部アワー TV ばたい!

多久を盛り上げる 多久市商工

若い力で多久を盛り上げます

■ 市内の景観を守る「クリーン作戦」

■ 元気なあいさつで子どもたちを見守る「こども見守り隊活動」

■ ビアガーデンイベントで地元を盛り上げる「ホシ☆ノミ」

■ 多久ケーブルテレビで放送中の「青年部アワー！ばたいＴＶ」

多久市にとって、頼もしい存在の青年部

その魅力とは？

「部員一人ひとりが専門職のプロ集団なので、何かやる時はそれぞれの強みが活かされ、とても心強いです。活動の中で業種や世代を超え、人と人とのつながりを育むことができるのが、青年部の魅力です。そのつながりは、仕事にも活かされています。もっと仲間を増やし、青年部として力をつけたいですね」と田代部長は力強く語ります。

また、多久市商工会には、地域毎に支部があり、青年部は、各支部の行事やお祭りにも、積極的に参加しています。

多久市商工会は、先輩が後輩を大切にしてくれる、あたたかい組織です。だからこそ、青年部には先輩が築いてきた伝統を、大切にしようという気概が息づいています。

これからも賑わいづくりのため、地域に根ざした活躍を期待します。

地域の祭りにも参加

青年部の情報は、Facebook でも随時発信しています。ぜひご覧ください！

多久市商工会青年部　検索

問い合わせ　多久市商工会青年部　☎74－2144

問題啓発強調月間です

法律」（部落差別解消推進法）施行

別）を考えてみませんか？

平成30年度　多久市同和問題講演会チラシ

「同和問題啓発強調月間」とは？

同和問題の早期解決を目指し、啓発活動を集中して行う月間です。多久市では、佐賀県の８月同和問題啓発強調月間にあわせて、同和問題講演会や同和問題啓発パネル展、市報、行政放送など、あらゆる機会を通じて啓発活動を行います。

「同和問題」とは？

自分の能力や人柄とは関係なく、生まれた場所やそこに住んでいるというだけで、結婚を反対されたり、就職できなかったり、日常生活をおくる上で差別を受けるという、日本固有の深刻な人権問題です。

「同和問題」は私たち一人ひとりの問題です！

「同和問題は自分と関係がないので、知らなくても別に困らない」と言う意見もありますが、正しい知識がないと、周りの意見に同調してしまったり、予断や偏見に惑わされたりします。何が差別にあたるのか、またどうして差別になるのかがわかっていなければ、知らず知らずのうちに人を傷つけてしまうことがあります。

同和問題を自分自身の問題としてとらえ、正しい知識を身につけることが大事です。

同和問題啓発強調月間の主な取組み

○同和問題啓発街頭キャンペーン	（８月１日／市内３店舗前…㈱フードウェイ多久店、ユアー新鮮館、㈲久我商店）
○市報による同和問題の啓発	（８月号／全戸配布）
○同和問題啓発ポスターによる啓発	（８月～／全行政区の公民館や公共施設　その他）
○多久市同和問題講演会	（８月21日／中央公民館大ホール）
○同和問題啓発パネル展	（８月１日～８日／市役所市民ホール）
○横断幕とのぼり旗による啓発	（８月中／各町公民館、市役所周辺）
○マグネットシートによる啓発	（８月中／市役所庁用車、ふれあいバス）
○行政放送による啓発	（８月中／多久ケーブルメディア）

問い合わせ　人権・同和対策課（中央公民館内）☎75－4824

8月は 佐賀県同和

■同和問題（部落差別）に関する様々な人権問題が今なお起きています

事例１）結婚・就職等における差別

同和地区出身であることを理由に、結婚に反対される場合や就職などで、不利な取り扱いを受けるなどの事案が発生しています。

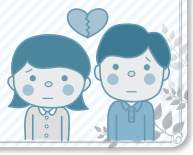

事例２）差別落書き等

同和問題に関する、差別的な落書き行為の事案やビラがまかれるといった事案が発生しています。

特に近年は、インターネット上で、不当な差別的取り扱いを助長・誘発する目的で、特定の地域を同和地区であると指摘するなどの事案も発生しています。インターネット上の情報は、一度拡散してしまうと、完全に削除されることが難しいため、深刻な問題となっています。

事例３）差別につながる身元調査等

出身地を調べ、特定の地区が同和地区かどうかを調査するなどの事案が発生しています。こうした調査は、不当な差別的取り扱いに、つながりかねないものです。

事例４）えせ同和行為

「えせ同和行為」とは、同和問題を口実に、企業や行政機関などへ不当な圧力をかけ、寄附金の強要や高額な本を売りつけるなどの行為です。

こうした行為は、同和地区出身者等に対する偏見を助長し、同和問題の解決を阻む大きな要因となっています。

平成28年12月16日

「部落差別の解消の推進に関する

改めて同和問題（部落差

平成30年度　多久市同和問題啓発ポスター

多久市では、同和問題の解決のため、さまざまな啓発活動を行っています

市では、人権・同和問題の出前講座を行っています。地区の会合や老人会の定例会、PTAの集まり、家庭教育学級、サークル活動などの場に、参加者の人数を問わず、希望の場所に出向き、講話をします。企業で人権・同和問題の研修をされるときにも講師を派遣します。講師料は無料です。

出前講座・企業研修

市には、人権・同和問題に関するDVDがあります。希望するDVDがない場合は、県などから借りることもできますので、問い合わせください。

DVD 無料貸し出し

お知らせ

空いた時間を活用したい人、通常就労に不安のある人必見!!

在宅ワーカー募集！

多久市ローカルシェアリングセンターでは、文章の校正やインターネットの記事作成などの仕事に取り組んでいます。

■仕事　記事作成、文章の校正作業など

■対象　パソコンをお持ちで、自宅にインターネット環境がある人

■報酬
【空いた時間にお仕事】
5，000円～20，000円／月
【しっかりお仕事】
30，000円～／月
※報酬には個人差があります。

問い合わせ
ひととしごと創生協議会
事務局：多久市ローカルシェアリングセンター
（運営：NPO法人価値創造プラットフォーム）　☎37－1323

多久駅周辺土地の市有地売却

区画整理事業地内の市有地3区画を売却します。

■物件1
（16街区　画地番号⑰㉒）
①地　　積　236㎡
②売却価格　6,938,400円

■物件2
（31街区　画地番号①）
①地　　積　262㎡
②売却価格　5,947,400円

■物件3
（31街区　画地番号⑧）
①地　　積　373㎡
②売却価格　8,579,000円

多久駅に近く、交通に便利！周辺には保育園・スーパーマーケットなどがあり、生活環境が充実しています。ぜひご検討ください。

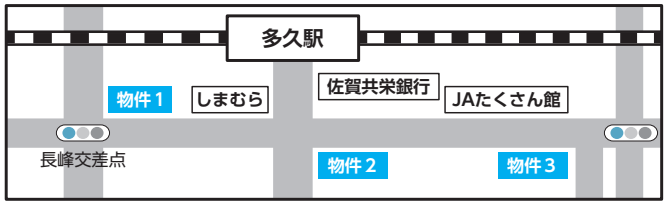

問い合わせ　都市計画課 区画整理係　☎75－8440

県営住宅入居予備者を募集します

県営住宅に空きが発生した場合、入居していただく、入居予備者を募集します。

■募集団地
北多久団地

■入居資格
県営住宅条例による

■資料配布・受付
9月3日(月)～12日(水)
（8日(土)を除く）
9時～18時
※申込書は、市役所の建設課でも配布しています

■受付場所
佐賀市八丁畷町8番1号
（佐賀総合庁舎別館）
佐賀県営住宅指定管理者
㈱マベック 佐賀管理室

問い合わせ・申し込み
佐賀県営住宅指定管理者
㈱マベック 佐賀管理室　☎20－2500
建設課 建設管理係　☎75－4826

西日本新聞社主催　平成30年 佐賀県金婚夫婦表彰式のご案内　広告

昭和43年(1968)に結婚、50周年を迎えられるご夫婦。結婚50年を経過され同表彰式に参加されたことがないご夫婦。証明書類は必要ありません。

参加無料　※西日本新聞をお読みでない方も参加いただけます。ご家族の方からの申し込みも受け付けております。

【参加記念品】　表彰状・記念写真（当日撮影、後日お届け）

① 武雄市文化会館（武雄市武雄町武雄5538-1）	10月13日(土) 午前11時　開式	② サンメッセ鳥栖（鳥栖市本鳥栖町1819）	10月28日(日) 午前11時　開式

【お問い合わせ 申し込み】TEL：0952-20-3757（平日の午前11時～午後5時）　西日本新聞エリアグループ佐賀　〒845-0033 小城市三日月町樋口1427

近隣の県でも金婚式を開催（9月23日から）、他県会場はお問い合わせください。

国民年金は保険料免除・猶予の申請ができます

今年度の国民年金保険料は、月額1万6,340円です。

経済的な理由で、保険料を納めることが困難な場合は、本人の申請で、保険料が免除、または猶予される3つの制度があります。

保険料を納め忘れた状態のままで、障害や死亡といった不慮の事態が発生すると、障害年金や遺族年金が受けられなくなることがあり、それを防止するための制度です。

①全額免除・一部免除制度

本人・世帯主・配偶者の前年所得が一定額以下の場合は、申請をすることで保険料が全額、または一部免除になります。

②納付猶予制度

50歳未満で本人・配偶者の前年所得が一定額以下の場合は、申請をすることで保険料の納付が猶予されます。

③学生納付特例制度

学生で、本人の前年所得が一定額以下の場合は、申請をすることで保険料の納付が猶予されます。

※失業等で、保険料を納付することが困難になった場合、条件を満たせば免除等が受けられる可能性があります

今年度の申請の受け付けは、7月1日から平成31年6月までの期間を対象に、年金機構で審査を行います。

また、申請を忘れて未納期間がある人は、申請書を提出した日から2年1か月前までは、さかのぼって免除申請をすることができます。早めにご相談ください。

問い合わせ　佐賀年金事務所　☎31－4191　市民生活課 保険年金係　☎75－2159

ヘルプマーク・ヘルプカードを交付します

県で7月から「ヘルプマーク」が導入され、多久市でも交付を行います。

「ヘルプマーク」は、外見からはわかりにくい障害や病気などを抱えている人が、周囲から配慮を得られやすいよう「見えにくい障害」を表示するものとして、平成24年に東京都で作成されました。

例：義足や人工関節を使用されている人、内部障害や聴覚障害、難病、妊娠初期の人など

ストラップ型の「ヘルプマーク」をカバンなどに取り付けることで、公共交通機関の優先席などで、要支援者の認識が容易になることが予想されます。

また「ヘルプカード」には、裏面に手伝ってほしいことや緊急連絡先などを記載し、困ったときに表示することができます。

手続きは不要で、希望者には窓口で無料交付します。その際、簡単なアンケートにご協力ください。

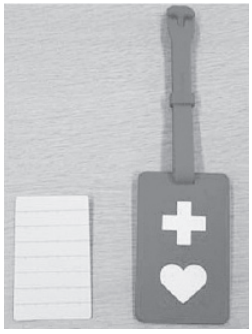

▲ヘルプカード
◀ヘルプマーク

問い合わせ　福祉課 高齢・障害者福祉係　☎75－4823

広告
未経験者・シニア・女性　大歓迎！
道場生募集！
極真空手
安全に楽しく稽古して心身ともに強くなる実戦カラテ

○稽古場所　：　北多久社会体育館1Fセミナールーム
○稽古時間　：　水・金曜日（19:00～20:30）
○月 会 費　：　● 小学生以下＝3,000円
● 中学生以上＝5,000円
（一社）国際空手道連盟 極真会館（公認）佐賀県草場道場
お問い合わせ先　☎ 090-7856-5430（責任者：草場）
HP：kusabadojo.Jimdofree.Com

お知らせ

児童扶養手当・特別児童扶養手当『現況届』の届出時期です

児童扶養手当・特別児童扶養手当を8月以降も継続して受給するには『現況届』の手続きが必要です。

該当者には、郵送で通知をしています。手続きが遅れると受給が遅れることがあります。

■**受付期間**
児童扶養手当
8月1日(水)～8月24日(金)
特別児童扶養手当
8月6日(月)～8月17日(金)

■**受付場所**
福祉課 こども係

※児童扶養手当・特別児童扶養手当は、受給資格があっても、手続きをしないと支給されません

問い合わせ　福祉課 こども係　☎75－6118

親と子のふれあいバス旅行参加者募集

多久市母子寡婦福祉連合会と多久ライオンズクラブでは、親と子でゆっくりとしたふれあいの時間を過ごしてもらおうと、バス旅行を実施します。楽しい思い出づくりに参加してみませんか？

■**日　時**　8月26日(日)
8時～17時30分
(予定)

■**行き先**
福岡…九州鉄道記念館
昼食（バイキング）
福岡市民防災センター

■**対象者**
ひとり親家庭の子ども（中学生まで）とその保護者

■**参加費**　無料

■**持ってくるもの**
水筒、帽子、タオルなど

■**申込期限**　8月17日(金)

申し込み・問い合わせ　福祉課 こども係　☎75－6118

ひとり親家庭等医療費受給資格証更新手続きをお忘れなく！

現在、お持ちの受給資格証の有効期限は、8月31日(金)までとなっています。9月以降も助成を受けるには、更新手続きが必要です。

■**受付期間**　8月1日(水)～8月24日(金)
■**受付場所**　福祉課 こども係
※該当者には郵送でお知らせしています

問い合わせ　福祉課 こども係　☎75－6118

諸隈病院　求人情報

広告

現在募集中の職種です

◎「看護師・准看護師」
（夜勤できる方、日勤のみの方も可）
◎「介護職員」
（病棟、通所リハビリテーション）
◎「調理員」　◎「医療事務」

診察・リハビリで通院が困難な方は、自宅まで無償で送迎します。まずはお気軽にご相談ください。

（担当：西村、新郷）

看護・介護職はパートも可、時間等は相談可
事前見学も可能ですので、お気軽にご相談ください

医療法人 剛友会 諸隈病院 MOROKUMA HOSPITAL　☎74－2100　求人担当　事務長

ジェネリック医薬品のお知らせ発送

佐賀県後期高齢者医療広域連合では、現在服用されている薬をジェネリック医薬品（後発医薬品）に切り替えた場合、薬代の自己負担額をどのくらい軽減できるか試算した差額通知ハガキを発送しています。

■対象者

4月に処方された先発医薬品を、ジェネリック医薬品に切り替えた場合、1か月あたりの自己負担額の軽減が、一定額以上見込まれる人。

※全員に届くわけではありません

■記載内容

ジェネリック医薬品に切り替えると薬代が安くなる可能性があることをお伝えするもので、切り替えを強制するものではありません。

※ジェネリック医薬品とは？

ジェネリック医薬品は、最初に作られた薬（先発医薬品）の特許が切れた後に販売される医薬品です。先発医薬品と同等の有効成分・効能・効果をもつ医薬品ですが、まったく同一というわけではありません。ジェネリック医薬品への切り替えを希望される場合は、まずはかかりつけの医師・薬剤師に相談しましょう。

問い合わせ　佐賀県後期高齢者医療広域連合　☎64－8476

第32回「多久市童謡の集い」

～伝えたい美しい言葉とメロディー～

幼児から大人までが一堂に会し、童謡を通して交流を図ることを目的に、多久市童謡の集いを開催します。

■開催日　9月1日(土)　開演14時30分

■場　所　中央公民館　大ホール

■出演団体　多久保育園、多久ジュニアコーラス、コーラスいずみ、好齢大学院音楽科

■入場料　無料

▲第28回童謡の集いの様子

問い合わせ　教育振興課 文化スポーツ係　☎75－8022

お盆のお供え物などを川に流さないでください

精霊流し、お供え物を川に流すことは不法投棄になります。

昔から、お盆になると川にお供え物を流すなどの精霊流しをする風習があります。しかし、川にお供え物を流すと、川が汚れるだけでなく、下流域の漁業等に支障をおよぼすことになります。環境を守るため、川にお供え物などを流さないよう、みなさんのご協力をお願いします。精霊流し等を行った場合は、各自で責任を持って回収してください。

問い合わせ　市民生活課 生活環境係　☎75－6117

エコガーデン別府北Ⅲ　分譲開始!!　総区画数　3区　広告

「建築条件無」

号地	土地面積(㎡/坪)	販売価格
№1	351.42 / 106.30	￥5,846,500
№2	313.77 / 94.9	￥5,219,500
№3	301.19 / 91.08	￥5,282,640

◆所 在 地：多久市東多久町大字別府5534(他2筆)
◆交　　通：JR唐津線東多久駅　徒歩1分◆用途地域：第一種住居地域
◆建ぺい率：60%◆容積率：200%◆学 校 区：東原庠舎　東部校
◆設　　備：電気(九州電力)水道(多久市水道課)排水(合併浄化槽)
◆売　　主：笹川工建株式会社

※境界フェンス工事負担(実費)が別途必要です。
※土地売買契約締結後3ヶ月以内に住宅の建築請負契約を締結して頂くことを条件として販売致します。この期間中に住宅を建築しないことが確定した時、又は住宅の建築請負契約が成立しなかった場合は白紙となり、受領した金額は全額無利息で返金致します。

想いのままをカタチに。。。
笹川工建株式会社
(社)佐賀県宅地建物取引業協会会員/佐賀県知事(7)第1804号
お客様専用ダイヤル　0120-75-6530
〒846-0002 多久市北多久町大字小侍1108-4
mail:info@scol.jp　http://scol.jp
九州不動産公正取引協議会加盟　建設業許可/佐賀県知事(特27)第6566号

多久の子育てを応援する「児童センター」

あじさいへ行こう！

Go!

「地域で子育ての応援をしませんか？」

ファミサポとは、子育てのお手伝いをしてほしい人（利用会員）と子育てをお手伝いしたい人（協力会員）が会員登録し、子どもの預かりや保育施設・学校への送迎などの活動を行います。生後６か月から小学３年生までの子どもが対象です。現在、協力会員が足りない状況です。空いている時間がある人、子育て支援に興味がある人、ぜひファミリー・サポート・センターへ登録してみませんか？

▲協力会員向け養成講座で乳児の預かりを体験

▲援助活動の様子

あじさいのイベント情報♪	
8月	
にこにこサロン（毎週火曜）	
7日	おしゃべり会
21日	お誕生会
28日	おしゃべり会
すこやかタイム（毎週土曜）	
4日	貯金箱作り
11日	ミラクル・キューブ作り
18日	メルヘンタイム
25日	おりがみ遊び
でんでんむし	
8日㈬	子育て講演
9日㈭	ママカフェ
14日㈫	食育相談会
30日㈭ 31日㈮	子育てイベント 「ピザをつくろう」

あじさい
ホームページ
QRコード

問い合わせ　児童館　☎75－6621　／　子育て支援センター「でんでんむし」　☎37－1117
利用者支援事業「パラソル」　☎75－5120　／　ファミリー・サポート・センター「にじいろ」　☎75－5111

Check!

自分は大丈夫だと思っていませんか？
だまされない賢い消費者になろう!!

遺品整理を頼むときは、複数の事業者から見積もりを

亡くなった父の家にある遺品を整理してもらうため、知人に紹介された遺品整理業者に電話し、見積もりを頼んだ。現地で待ち合わせ、最初は30万円くらいと言われたのに、次々と料金が追加され、合計で約160万円になった。

見積もりだけのつもりだったが、結局その日に契約した。他業者と比べて高額だと分かったので、翌日、キャンセルしたいと電話したら、手付けとして支払い済みの5万円は返せないと言われた。（60歳代女性）

出典：独立行政法人国民生活センター

ひとことアドバイス

- 遺品の整理・分別、故人の部屋の片付けや不用品の買い取り・処分を事業者に依頼するケースが増えています。契約する前に、何を依頼したいのかを明確にして、複数の事業者から見積もりを取り、その内容や金額を比較しましょう。
- 見積書に「遺品整理一式」と記載されているなど、あいまいな記載がある場合には、具体的な作業内容の説明を求めることが大切です。
- キャンセル料が発生することがあります。契約の前にいつから、いくらかかるのか、確認しておきましょう。
- 不審に思うことがあれば、市民生活課 生活環境係または消費者ホットラインなどへ早めにご相談ください。

問い合わせ　市民生活課 生活環境係　☎75－6117　消費者ホットライン　☎188

限度額適用認定証の更新には申請が必要です！

平成29年８月～平成30年７月の間に申請された「限度額適用認定証」(以下：認定証)の有効期限は、最長で平成30年７月末までとなっています。

認定証は申請した後、交付を受けて、医療機関へ提示した月から適用されます。８月からの認定証が必要な人は、８月中に交付手続きをしましょう。

◆申請に必要なもの

○申請に来る人の印鑑
○申請に来る人・受診する人のマイナンバーがわかるもの
○申請に来る人の身分証明書（運転免許証等）
○受診する人の保険証

☆後期高齢者医療制度に加入していて、すでに認定証を持っている人には、保険証送付時に、認定証を同封しています。
※保険証発送後から７月末申請の場合は別々に送付

◆認定証を使うとどうなる？

認定証を医療機関で提示すると、医療費は自己負担限度額（以下：限度額）までの窓口負担になります（入院時の食事代や差額ベッド代、保険がきかない医療費等は対象外）。

※認定証の交付を受けずに医療費が高額になった場合、一旦、医療費（１～３割分）を窓口負担していただき、申請をすることで限度額を超えた分を「高額療養費」として支給します。
※限度額は世帯の所得・年齢によって異なります
※国保税に未納がある場合は、認定証の交付ができません

問い合わせ　市民生活課 保険年金係　☎75－2159

自分の健診結果から生活を見直し健康を守りましょう

前回はメタボの概要をお伝えしました。今回も引き続きメタボのことを考えてみましょう。

多久市のメタボの割合は県内１位！

特定健診が始まった平成20年度以降、増加の一途だったメタボ該当者の割合は、平成28年度から少しずつ減少しはじめました。しかし、県全体で見ると多久市の割合は突出しており、県内順位は連続してワースト１位になっている状態です。

■メタボリックシンドローム該当者の推移（人数）

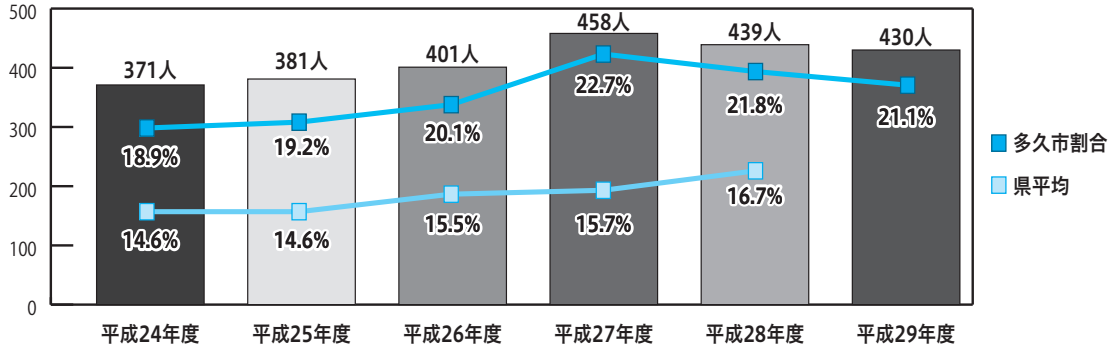

内臓脂肪が増えるとどうなる？

血糖を下げる“インスリン”というホルモンの働きを阻害する内臓脂肪が増えると、すい臓から必要以上にインスリンを出すことになります。この状態が長く続くと、インスリンが出にくくなり、糖尿病を発症。その後、自覚症状がないまま、数年を経て血管に変化が起きてしまい、心筋梗塞や脳梗塞を発症してしまうことになります。

ある日“突然”発症する病気と思われがちですが、このような積み重ねで発症する病気なのです。

ある日“突然”発症しないよう、健診結果から生活を見直し、健康を守りましょう！

問い合わせ　健康増進課 健康増進係　☎75－3355

▲それぞれの熱い思いを発表

Saturday 6/16

子どもたちが熱い思いを熱弁

多久市青少年育成市民大会・多久市少年の主張発表会

▲青少年育成市民大会での表彰の様子

多久市青少年育成市民大会と多久市少年の主張発表会（主催：多久市青少年育成市民会議・多久ライオンズクラブ）が、中央公民館で開催されました。青少年育成市民大会では、市の青少年育成に長年貢献した９人が表彰されました。少年の主張発表会では、義務教育学校３校の代表16人が、約120人の聴衆を前に将来の夢や環境問題、平和に対する意見を堂々と発表しました。

【青少年育成市民大会表彰者】

北川　榮さん、諸江　珠美さん、岡島　智子さん、田代　功さん、永松　亀一さん、西村　勝行さん、古川　弘さん、寶藏寺　厚子さん、行實　博さん

【少年主張の表彰者】

東部校６年生　野田　祐真さん／テーマ「限りある資源」
中央校６年生　林口　才造さん／テーマ「かがやく自分～ぼくの宝物～」
西渓校９年生　古賀　唯可さん／テーマ「みんな仲の良い世界～言葉の大切さについて～」
中央校９年生　家永　咲葵さん／テーマ「未来に向かって」

Tuesday 6/19

熱いエールを多久からロシアへ!!

ワールドカップをパブリックビューイングで

▲T-SPORTS代表の吉浦さん

６月14日に開幕した「2018FIFAワールドカップ」。日本初戦の対コロンビア戦を応援しようと、あいぱれっとでパブリックビューイング（主催：T-SPORTS）が開催され、150人の観客が集いました。

会場には、大型スクリーン３台が設置され、21時のキックオフ早々、PKで日本代表がゴール決めると会場は大いに盛り上がり、日本勝利の瞬間には、全員が立ち上がって「やった！」「ありがとう！！」と拍手を送りました。

T-SPORTS代表の吉浦　剛さんは「平日の夜にもかかわらず、多くのサッカーファンに集まっていただき嬉しいです。多久でのサッカー人気を実感しました。今後もスポーツを通じて、地元多久を盛り上げていきたいです」と話されました。

▲３方向の大画面スクリーンで観戦

▲寄贈されたデジタルサイネージ

YouTube で動画が見れます！

Wednesday 6/27

公民館の利便性向上に期待！

中央公民館にデジタルサイネージが登場！

▲横尾市長へデジタルサイネージのリモコンを手渡す西川社長

株式会社多久ケーブルメディアから多久市へ「デジタルサイネージ」が寄贈され、設置する中央公民館で贈呈式を行いました。贈呈式では、西川潤一代表取締役社長から市長へ目録が手渡されました。

デジタルサイネージとは、デジタル技術を用いて、催しなどの情報をディスプレイに映し出す電子機器。市民や来館者に、館内の催しなどをモニターでお知らせできる効果的な広報ツールとして期待されます。

西川社長は「デジタルサイネージは目に留まりやすく、情報を知るきっかけになる。これからどんどん活用してほしい」と話されました。

Sunday 7/1

弥生時代から時を超えて　YouTube で動画が見れます！

聖光寺 二千年ハス観察会

▲二千年ハスと王子ハスをかけあわせて生まれた舞妃蓮

二千年ハス観察会（主催：多久　二千年ハスを守る会）が聖光寺（多久町）で開催されました。

聖光寺の二千年ハスは、昭和26年に、植物学の権威者である大賀一郎博士によって、落合遺跡（現在の千葉県千葉市花見川区）の発掘調査中にハスの種が出土。その後、大賀博士が発芽・栽培に成功し、友好の証しとして日本各地に根分けされ、全国に広まりました。平成14年に二千年ハスの種が聖光寺の野中寛應和尚へ寄託され、平成18年にハス池で開花。開花時期は、毎年６月下旬から８月上旬頃とのことです。

有田町から訪れた人は「新聞で観察会の開催を知り、初めて来た。目線の高さで見ることができて新鮮です」と話されました。

▲二千年ハスを鑑賞する来場者

Wednesday 7/4　Monday 7/9

みんなで人権を正しく学ぼう！

第４回 人権教室を開催

▲人権の話をされる青い鳥保育園の川原田博司園長

▲熱心に話を聞く園児たち

人権教室（主催：多久市人権擁護委員）が、４日に青い鳥保育園、９日に納所保育園で行われ、年少から年長組の計98人が参加しました。

この取り組みは、相手への思いやりの心や生命の尊さを正しく学ぶことを目的とした啓発活動で、分かりやすく作られた人権を考えるDVDを上映し、人権イメージキャラクターソング「世界をしあわせに」をみんなで歌いました。参加した園児は「たのしかった」「友達にやさしくする」と元気に答えていました。

Sunday 7/8

笑顔満開のスタート！　YouTube で動画が見れます！

TAQUAがグランドオープン！

▲テープカットの様子

天山多久温泉TAQUAがグランドオープンし、オープニングセレモニーがタクア正面玄関で行われました。

株式会社タクア　里元勝久社長は「繋ぐ・交流・食をテーマに多久市の活性化に寄与し、地元のみなさまに親しまれ、愛される憩いの場を目指し邁進して参ります」とあいさつ。横尾市長は「交流、集いの新たな拠点となるよう、みなさんで力を合わせ、前を向いて一歩ずつ進んでいきましょう」と話しました。

セレモニーでは、お祝いに駆けつけた孔子の里獅子舞、多久東部太鼓の力強い舞や演奏、タクアのイメージソング「天山のパラダイス」が披露されると、会場は大きな拍手に包まれました。

▲勇壮かつアクロバティックな舞でオープニングを祝いました

8月の定例教育委員会のお知らせ

◆日時／8月10日㈮　13時30分～　◆場所／第2委員会室（自由に傍聴できます）
◆問い合わせ／教育委員会 教育振興課　☎75−8022

教育

◆夏季休業期間中の「学校閉庁日」のお知らせ

教職員の「働き方改革」の一環として、夏季休業中に「学校閉庁日」を設定します。閉庁日は、8月13日～15日の3日間です。期間中、学校には教職員が不在となりますので、ご協力とご理解をお願いします。

事故や災害等で緊急を要する場合は、多久市教育委員会・学校教育課へご連絡ください。

◆多久ロータリークラブから図書贈呈

6月13日、市役所で、多久ロータリークラブ（永石喜八会長）から市内義務教育学校3校へ、約10万円分の図書69冊が贈呈されました。この取り組みは、今回で12回目。贈呈された図書は、各校の司書が、児童生徒の興味・関心の高いものから選びました。

永石会長は「児童生徒に図書に親しんでほしい」とあいさつ。田原教育長は「本を読むことでいろんな〝心〟の体験ができます。人間力を育てる本をいただくことに感謝します。また、地道に続けていただく活動にも改めて感謝します」とお礼の言葉を述べました。

▲永石会長らと田原教育長の記念撮影

問い合わせ　学校教育課 学務指導係　☎75−2227

今月の論語

知者（ちしゃ）は水を楽しみ
仁者（じんしゃ）は山を楽しむ

知者は流れてやまない水（川）を愛し楽しみ、仁者は緑豊かでどっしりとした静かな山を愛し楽しむ。

今月の帰宅放送は、東原庠舎中央校9年　小柳（こやなぎ）　孝輔（こうすけ）さん（南多久町）です

教育長コラム　ちょっといい話

「まなざし」

「勉強せんばいかんやった。今の子にさせて」と、父親になった教え子が言う。指導はくぐり抜ける。教科書は、教室に置きっぱなしで親に聞かれても「先生が取り上げて返さない」と嘘をつかれたものだ。親になって気がつくものらしい。

その遅しい父親になった教え子にも伝えたい。勉強は当然ながら、折角の夏休み、子どもに普段より意図して、スキンシップや様々な体験をさせて欲しい。親族や地域の方々との交流等の機会も作って欲しい。子どもは、そういう体験で「かけがえのない存在なのだ」「命を大切にしよう」と自己肯定感を積み重ねるから。

親はもちろん周囲の人々も、まなざしを子どもたちに向けて欲しい。若年自殺者が最も多いのが9月1日だ。

教育長　田原　優子

市民文芸

短歌《麦の芽短歌会 互選》

◆幼き子 児童若者 高齢者
土砂に呑まれし ニュースに咽ぶ
浦野　嘉恵

◆耐へ耐へて 越え来しことの 思い出が
昔話に 変る夏の夜
本村　則子

◆孫息子 羽球試合に 学友五人
我が家に宿し 張り切り挑む
福島那智子

◆夢舞台 本田圭佑 その人は
ワールドカップに 導かれし人
野崎　隆幸

◆「妹々」と 我を待たるる 方見舞う
北京大学 病院の六階
尾形　節子

俳句《互選》

◆草刈られ 風の浮力の 弱まりぬ
おおやはな

◆青蜥蜴 忍者の如く 姿消す
倉成　皓二

◆湧き水の 森の匂ひに ラムネ飲む
富樫　明美

◆老鶯や 山の夕餉の ちと早く
中嶋　清子

◆いつの間に 植田となりし 散歩道
田中あつ子

川柳《多久市川柳会 互選》

◆不摂生 ちゃんと見ている 検査表
高塚ちかこ

◆恍惚の 母と合わせている 歩幅
田代まつこ

◆どの家庭も 大黒柱 お母さん
田中　正春

◆ふる里が 近づいて来る 訛聞く
大谷　和

◆極楽は 此の世にもある 夏の朝
西山　残月

市交際費の支出状況

平成30年６月分

支出種別	区分	件数	金額（円）
弔　慰	今月分 累　計	3 6	20,000 45,000
見舞い	今月分 累　計	0 0	0 0
御　祝	今月分 累　計	1 10	3,600 42,200
賛　助	今月分 累　計	2 3	9,000 16,452
激励金	今月分 累　計	0 0	0 0
接　遇	今月分 累　計	2 3	53,850 54,410
会　費	今月分 累　計	6 14	19,000 51,000
その他	今月分 累　計	0 2	0 7,200
合　計	今月分 累　計	14 38	105,450 216,262

◎くわしくは市のホームページに掲載しています。

問い合わせ　総務課 秘書係
☎75−2115

渕上副市長が退任

6月28日の任期満了をもって、渕上哲也（ふちかみてつや）副市長が退任されました。

渕上氏は多久市職員を経て、平成22年6月から副市長に就任。

2期8年間、横尾市長を補佐し、市政発展に尽くされました。

退任式で渕上副市長は「市民のみなさんや職員を始め、多くの人に支えていただいたおかげで、8年間務めることができました。誠に感謝しております」と挨拶されました。

▲職員に見送られる渕上副市長

Message for citizen

故新温創　市長コラム

西日本豪雨災害

市長　横尾　俊彦

ひどい大雨でした。7月5日昼の大雨警報、6日朝の土砂災害警戒情報により、災害対策本部を7時30分に設置し、対策にあたりました。その直後7時34分に洪水警報が発令されました。

帯状に積乱雲が連続して発生する気象状況で多量の雨が降り続きました（岸川398ミリ）。

牛津川妙見橋で氾濫危険水位になり、8時10分に11地区に避難勧告を発令。今出橋で水位が堤防最上部まであと50㎝と迫り、8時55分に大字多久原を含む18地区に勧告を拡大。その後も水位上昇で氾濫の勢いとなり、15時30分に東多久8地区に避難指示。17時10分に市内全域に大雨特別警報が発令され、17時20分に南多久2地区に避難指示発令。

最終的には市内で238人が指定避難所に避難されました。

氾濫を回避すべくホットラインで、私から国土交通省河川事務所長に直接要請し、17時18分牟田辺遊水地ゲート倒伏で水位は下降へ転じ、有明海満潮を過ぎてさらに低下。雨は小康状態となり、庄区で床下浸水7件がありましたが、難を逃れました。雨が続けばあわや洪水でした。

人身へ被害なく安堵しましたが、市道は旭町と横柴折の間で距離8mの陥没等11路線14か所、急傾斜地4か所で被災。林道8路線53か所が土砂で通行止め。農地約133haで約半日冠水しました。各町の消防団も対策に頑張ってくれました。

今回の豪雨は実に11府県で大雨特別警報が発令され、「平成30年7月豪雨」と気象庁は命名。西日本で200人超の犠牲者を出す惨事となりました。特に岡山県倉敷市真備町、広島県広島市安佐北区等は被害甚大で、多久は難を免れた方です。

この豪雨体験を警鐘として、防災力を強化します。子どもたちの防災教育充実も考えます。万一に備えるためにも。

今月は先祖家族を偲ぶお盆。お健やかでおだやかなお盆でありますように。

市民の健康カレンダー 8月

Health calendar

当月と翌月前半の健康づくりに関する行事をカレンダーでお知らせします

日	月	火	水	木	金	土
			1 特定健診(納) 結果説明会(多)	2 結果説明会(多)	3 結果説明会(多)	4
5 在宅当番医 特定健診(セ) 多久っ子健診(セ) がんサロン(ハート)	6 健康相談日 特定健診(セ)	7 特定健診(セ)	8 特定健診(セ) 結果説明会(南)	9 特定健診(セ) 結果説明会(南)	10 特定健診(セ) 結果説明会(南)	11 在宅当番医
12 在宅当番医	13 健康相談日	14	15	16	17	18

… 健康相談日 市役所1階（みなさんの健康増進窓口として、妊産婦、乳幼児から大人まで、すべての人の健康に関する相談に応じています）
メールでの相談も実施中！（メールは多久市のホームページから利用できます）

… こども相談 ［会場／保健センター 受付時間／要予約］
… こども健診 ［会場／保健センター 受付時間／13時～13時20分］
… フッ化物塗布 ［会場／保健センター 受付時間／13時～13時20分］
… 個人通知あります … 在宅当番医
… 特定健診 ［受付時間／8時30分～10時30分］

場所：略式表記の場所はこちらです。
(セ)…保健センター (南)…南多久公民館
(西)…西多久公民館 (東)…東多久公民館
(多)…多久公民館 (納)…納所会館

【くわしくは問い合わせください】

多久市・小城市 休日在宅当番医のご案内 ※必ず保険証をご持参ください

月日	医療機関名(診療科)	TEL	住所	月日	医療機関名(診療科)	TEL	住所
8/5(日)	鶴田整形外科(整形外科)	☎66-4114	牛津町	8/19(日)	しまうちクリニック(内科)	☎66-6036	牛津町
	豊田医院(内科)	☎72-2031	小城町		上坂医院(耳鼻咽喉科)	☎73-2930	小城町
8/11(祝)	上砥川戸塚クリニック(内科・外科)	☎20-0573	牛津町	8/26(日)	ザイゼン眼科(眼科)	☎66-6631	牛津町
	藤井整形外科医院(整形外科)	☎72-7650	小城町		酒井内科クリニック(内科)	☎71-1377	小城町
8/12(日)	小城市民病院(内科)	☎73-2161	小城町	9/2(日)	ひらまつ病院(診療科未定)	☎72-2111	小城町
	中多久病院(精神科)	☎75-4141	北多久町		諸隈病院(内科・外科)	☎74-2100	北多久町

※事前に医療機関へ問い合わせてから受診してください

多久市健康プラン & 多久市食育プラン

すくすく

重点目標！

みんなでとりくみましょう!!

- 早寝 早起き 朝ごはん！
- 両手いっぱいの野菜を食べよう！
- タバコの害をなくそう！

8月 日	月	火	水	木	金	9月 土
19 在宅当番医	20 健康相談日 乳児健診	21 心ストレス相談	22 すくすく子育て相談会	23 結果説明会（東）	24 結果説明会（東）	25
26 在宅当番医	27 健康相談日 結果説明会（東）	28 結果説明会（東）	29 結果説明会（東）	30 結果説明会（納）	31	1

特定健診を受けましょう！

対象：40歳～74歳までの国保加入者

守るバイ自分の健康！受けんば、特定健診！

9月9日(日)・10日(月) は未受診者健診を実施します。

夏の集団健診ラストチャンス！お得もいっぱいです。
まだの人はぜひこの機会をお見逃がしなく！

集団健診受診者には「おいでんさいお買物券500円分」プレゼント！

無料で受けられます！

多久っ子健診実施します！

子どもの将来の生活習慣病予防のために、大人と同じ項目の健診を実施しています。

○**対象者**　5年生、7年生　※対象者には通知しています。
○**日　時**　8月5日(日)　8時～10時　○**場　所**　保健センター（旧母子健康センター）
○**申込先**　健康増進課　☎75-3355

夏休みを利用して、予防接種を済ませましょう

子どもを守るために、予防接種は早めに受けましょう。

◎**二種混合の予防接種**　6年生（平成18年度生まれ）
◎**日本脳炎の予防接種**　4年生（平成20年度生まれ）・18歳（平成12年度生まれ）

健診結果説明会

ご自分の体の状態を知っていただくために、健診結果は、説明をしてお返ししています。
郵送はしていません。

受付時間： 9時～11時／13時～16時
ひとり30分程度（要予約）
持参するもの： ○健康手帳
○おくすりノート
○糖尿病連携手帳（持っている人）など

問 多久市地域包括支援センター
☎75－6033

介護のいまを知ろう④

高齢者が住み慣れた家庭や地域で安心して、元気に、暮らし続けることができるまちづくりを進めるために

自分らしい生活を送るために、みんなもAさん・Bさんに続け！！

【ケース1：Aさんの場合】
骨折前に始めたボランティアを続けることで元気に回復。介護度は1年で変わり、生活も自宅で続けられています。

	平成24年	平成25年	平成26年	平成27年	平成28年	平成29年
年齢	65	66	67	68	69	70
治療の経過	2型糖尿病 →					
		脂質異常症 →				
	甲状腺機能低下症 →			5月入院		
					7月～10月入院	
					大腿骨折（骨粗鬆症の薬の追加）→	
		糖尿病の薬開始	糖尿病の薬変更	糖尿病の薬変更（薬が3種類になる）→		
介護度					要支援2	要支援1
介護保険のサービス					住宅改修で手すりをつける 訪問型サービスでヘルパーを頼む	
生活の状況	仕事をやめた後、食事は炭水化物が多くなっていた。	食事指導を受けた。	食事も3食たべて肉や野菜も食べるようにした。	ボランティアを始めた。	1人で起き上がったりが大変になった。歩けない…。	ボランティアを続けて、楽しい。 起き上がりはまだ少し大変だけど自分で歩けるようになってきた。

POINT 糖尿病の薬と食事を変えてコントロールできていますね

POINT 自分の生きがい・楽しみが原動力ですね

【ケース2：Bさんの場合】
認知症の疑いで通院中。閉じこもりがちになり、筋力は低下し、要支援1と認定。その中で、地域の人の助けと趣味で自宅での生活を続けられています。

	平成27年	平成28年	平成29年	平成30年
年齢	65	66	67	68
治療の経過	平成25年頃「認知症の疑い」と診断を受ける →		認知症の経過観察のため、通院を継続している →	
介護度			要支援1	要支援1
介護保険のサービス			住宅改修で手すりをつける	
生活の状況	一人暮らしになった。	外出が減り、物忘れの症状も見られるようになった。	隣の人が、度々訪問してくれる。 趣味の踊りの集まりに参加し続けている。 転びやすくなった。	週2回、自宅で趣味の集まりを続けている。 友人との外出ができるようになった。

POINT 地域の人の声かけ、見守りも大事な支えに！

POINT 趣味の踊りは筋力維持に役立っていますね

福祉

シリーズ　認知症を学ぼう❷

認知症は、生活習慣病である糖尿病・高血圧などをコントロールすることで予防につながります。また、早めに気づき、かかわることが大切です。

認知症の早期発見には、家族や友人の気づきが大切です。

こんなことありませんか？

- 行事を忘れてしまう
- ついさっきしたことが思い出せない
- 薬が余っている
- 電話の伝言ができない
- 鍋を焦がすなどミスが多くなる

誰に？どこに？相談したらいいの？

認知症カフェ に行ってみよう

認知症の人を介護している家族や地域の人同士の相談、情報共有の場です。

【開催日】　毎月 第３金曜日
13時～15 時
【場　所】　グループホーム 悠々　西側ユニット
【参加費】　100円（お茶代）
多久いこいの里 杉野 ☎75－3551

認知症初期集中支援チーム「えくぼオレンジチーム」

家庭訪問し、必要な医療や必要なサービスにつながるお手伝いをします。専門医も関わります！！

多久市認知症初期集中支援チーム（いこいの里内）
☎75－3558

地域認知症推進員

認知症の人が自宅で生活できるよう支援します。

ひとりで考えず、不安になったらまず、相談を！！

担当：宮原（みやはら）　杏（あず）
（地域包括支援課 ☎75－6033）

今回はwordを学びます

高齢者パソコン教室　参加者募集のお知らせ

対象者	65歳以上の多久市民でワープロ・パソコンの使い方に興味がある人
開催日時	９月３日(月)～７日(金)の５日間　10時～12時
場所	市役所　大会議室西（４階）
申込期間	８月13日(月)から24日(金)まで
申込方法	ハガキに住所・氏名・年齢・電話番号を記載の上、郵送してください。
申込先	〒846-8501（住所の記載不要）地域包括支援課
受講料	500円（５回分）テキスト代別途必要

福祉

（約２か月間、平日のみ）
場所　佐賀市内
募集人員　各コース10人
受講料　無料
申込方法　ホームページから申込用紙をダウンロードし、郵送またはFAXで申し込みください。
申込期限　８月20日(月)
※郵送の場合は必着
その他　託児サービスの予定
問・申 NPOひとり親ICT就業支援センター　☎26−3900　FAX26−3919

新規就農相談会を開催しています！

新たに農業を始めたい人への相談会を毎月開催しています。
【就農相談ウェルカムデー】
毎月第２火曜日　午後
（ただし、１月は第３火曜日）
【ワンストップ就農相談会】
毎月第３火曜日　午後
（ただし、１月は第４火曜日）
※実際の営農開始に向けた支援を技術、補助事業、資金の担当者が一緒に考えます。
場所　佐城農業改良普及センター
※要電話予約
申・問 佐城農業改良普及センター
☎45−8888

大学通信教育合同入学説明会開催のお知らせ

大学通信教育への社会の認識と理解を啓発し、入学希望者への希望大学の教育内容の説明と学習相談を受けることを目的に、大学通信教育合同入学説明会を開催します。
日時　９月２日(日)　11時〜16時
参加申込不要、入場無料、入退場自由

※当日消印有効
配布場所　多久市都市計画課
申込方法　佐賀県下水道協会へ郵送
試験会場　講習会会場と同じ
受験料　5,000円
※くわしくは受験案内をご確認ください
問 佐賀県下水道協会　☎33−1330

警察官B採用試験募集

佐賀県の安全・安心を守る若者を募集しています。
受験資格　平成元年４月２日から平成13年４月１日までに生まれた人
高校既卒者、高校卒業見込みの人
（大学卒業者、大学卒業見込みの人を除く）
受付期間　８月15日(水)〜９月７日(金)
試験日　10月14日(日)
※インターネットで応募するか、小城警察署で配布される申込書で応募ください。
問 佐賀県警察本部 警務課 採用係
☎24−1111

催し

下水道の日・浄化槽の日のイベント

日時　８月22日(水)　13時30分〜
基調講演　【水の天使による講演】
【Bistro下水道の講演】
場所　佐賀県立美術館
講師　2018ミス日本「水の天使」
浦底（うらそこ）　里沙（りさ）さん　他
受講料　無料
問 佐賀県 下水道課　☎25−7185

ひとり親のための『在宅就業に向けたパソコン講座』受講生募集

対象　県内在住のひとり親家庭の親
期間　９月18日(火)〜11月16日(金)

募集

職業訓練受講生の募集

10月入所生を募集します。
募集コース・定員
電気設備施工科　18人
募集期間　７月30日(月)〜８月29日(水)
入所選考
９月５日(水)に筆記試験と面接
受講料　無料
※テキスト代などは別途自己負担
応募資格　新たな職業に就こうとする求職者で、受講意欲があり公共職業安定所長から受講指示、または受講推薦などを受けた人。
申込方法　最寄りのハローワークで相談の上、応募書類を提出してください。
申・問 ポリテクセンター佐賀
☎26−9516

下水道排水設備工事責任技術者試験

受験講習会　９月27日(木)
講習会会場　佐賀市文化会館
３階大会議室
受講料　3,000円
※別途テキスト代
2,500円（各自購入）
試験日　10月４日(木)
申込書配布・受付期間
８月１日(水)〜８月20日(月)

当事務所は『法テラス』の契約事務所です　●要件を満たせば法テラスの費用立替制度を利用できます。　広告
借金でお困りの方
一人で悩まず相談しましょう！
早く相談しなくちゃ

初回 相談無料
借金問題など、一人で悩んでいても解決しません。
司法書士にご相談下さい。
お客様にあった解決方法をご提案いたします！
まつせ司法書士事務所
〒840-0824 佐賀市呉服元町5番19号 2F
TEL 0952-97-6961
FAX 0952-97-6963
※司法書士法第3条第1項の範囲内に限ります。
※訴訟の目的の価格が140万円を超えないものについての相談に限ります。
債務整理には、大きく3種類の手続きがあります。
①任意整理（月々の返済額を減額する交渉などの手続き）
②個人再生（一定の要件のもと借金を減額して支払う手続き）
③自己破産（一定の要件のもと借金を免除してもらう手続き）
相談者の方に合った解決法をご提案します。まずはご相談ください。

①ライターやマッチを子どもの手の届くところに置かない
②子どもだけで火を取り扱わせない
③火遊びをしているところをみかけたら注意する

問 佐賀広域消防局 予防課　☎33−6765

TAQUA（65歳以上）8月の無料送迎バスの運行日

日程	運　行
2日(木)	東多久方面 （①石原橋9時30分発） （②太平庵10時20分発）
9日(木)	中多久･岸川･立山方面 （中多久駅9時30分発） 番所･高木川内･明治佐賀方面 （天山CC入口10時発）
23日(木)	メイプルタウン･大工田方面 （メイプルタウン公民館10時）
29日(水)	南多久方面 （①谷下公民館9時30分発） （②桐野入口10時30分発）

※帰りは15時出発予定です
※運行ルートや時間などのくわしい内容は、多久市HPまたは8月1日～7日に放映される行政放送でご確認ください。

問 福祉課 高齢・障害者福祉係　☎75−4823

全国一斉『子どもの人権110番』強化週間

佐賀地方法務局では、いじめ・虐待など子どもの人権に関わる悩みごと、心配ごとなどの電話相談を行っています。ひとりで悩まずお気軽に相談ください。相談内容の秘密は固く守ります。

開催期間　8月29日(水)～9月4日(火)
受付時間　8時30分～19時
（ただし9月1日(土)・9月2日(日)は10時～17時まで）
相談担当　法務局職員、人権擁護委員
相談連絡先　☎0120－007－110

問 人権・同和対策課　☎75−4824

その他

「花火・火遊び」による火災に注意しましょう

夏になると花火をすることが多くなります。その際、下記のことに注意しましょう。

花火の正しい遊び方
①風が強いときには遊ばない
②周囲に燃えやすいものがなく、広くて安全な場所を選ぶ
③大人と一緒に遊ぶ
④注意事項をよく読んで使用する
⑤水バケツを用意して遊び終わった花火は必ず水につける

火遊び防止のポイント

76歳 歯科健診（歯あわせ健診）を受けましょう

お口の健康は、体全体の健康につながります。平成30年度に76歳になる人を対象に歯科健診を実施します。

対象者　昭和17年4月1日～昭和18年3月31日生まれ
健診内容
粘膜・歯・顎関節の状態、歯や歯周疾患の状態、プラークの付着状態、嚥下（えんげ）機能（飲み込み）評価などです。健診後に結果説明とアドバイスがあります。
受診料　無料（健診受診後に治療を行った場合は有料）
受診方法　対象者には、7月に受診券を送付しています。
※要電話予約

問 佐賀県後期高齢者医療広域連合 業務課 企画・保健係　☎64−8476

広告
インターネット
キャンペーン
テレビ同時加入の場合
TV加入金もサービス
0円
初期費用・3ヶ月利用料
インターネット
インターネット選べるコース
利用料0円(3ヶ月)
ハイパーコース 160M 10M
月額5,400円(税込)
ブロードコース 30M 5M
月額4,320円(税込)
ベーシックコース 8M 2M
月額3,888円(税込)
※月額利用料は定額です
インターネット
登録料
~~6,480円~~
工事費
~~5,400円~~
TV加入金
TV同時加入の場合
~~32,400円~~
平成30年9月30日(日)まで
株式会社多久ケーブルメディア ☎0952-75-8585
※2年間未満の場合、違約金として初期費用の11,880円+解約手数料3,240円を請求します。　※テレビ同時加入の2年間未満解約の場合は、違約金として加入金32,400円請求します。

多久に密着！暮らしに役立つ情報をお届け。

多久ケーブルメディア番組ガイド 8月

地域の話題を放送！

コミュニティチャンネルのご案内

放送時間 7:00～ 9:00 / 10:00～12:00 / 14:00～16:00 19:00～21:00 / 23:00～25:00

今月の番組案内

2日(木)～4日(土)	筑原厳島神社祇園祭り
6日(月)～8日(水)	給食センター1日体験
9日(木)～11日(土)	関東多久の会
13日(月)～15日(水)	もりあがらナイト2018
16日(木)～18日(土)	杉の子保育園夏祭り
20日(月)～22日(水)	夏休み教育キャンプ
23日(木)～25日(土)	メイプルタウン夏祭り
27日(月)～29日(水)	子どもクラブ球技大会

○毎週日曜日はその一週間に放送したコミュニティ番組を一挙放送!!
○主催者の都合、または天候等によって番組の内容が予告なく変更になる場合があります。
○詳しい番組の放送時間・内容はホームページまたは佐賀新聞第2テレビ欄をご覧ください。
デジタル放送では電子番組表(EPG)でも確認できます。

～今月の見どころ!～ PICK UP

平成30年度

第63回 多久市民体育大会

8／1（水）…… ゲートボール
8／2（木）～4（土）…卓球
8／9（木）～11（土）…柔道

※放送時間はHPでご確認ください

多久市商工会青年部Presents

ばたいTV ～商工会青年部が勝手に作っちゃいました～

商工会青年部制作番組
多久の魅力を紹介！

☆第57回 27日(月)～29日(水)

放送時間 7:00～ / 10:00～ 14:00～ / 19:00～ / 23:00～

松竹梅 Show・Chiku・Buy－くらしを元気に!!－

くらしに役立つ情報や楽しくなるような情報をお届け！

☆第70回多久山笠特集 ／ 9日(木)～11日(土)
☆夏休みの思い出 ／23日(木)～25日(土)

放送時間 7:00～ / 10:00～ / 14:00～ / 19:00～ / 23:00～

週替わりで放送

うまリポ！

県内のグルメ情報をケーブルテレビ7局がリレー方式で紹介します。

佐賀県警 安全安心だより

佐賀県警より地域の防犯についてお知らせ。

放送時間 9:10～ / 12:00～ / 16:10～ 18:30～ / 22:10～

ちょこっと体操 55YOGA

5分間のヨガ体操

放送時間 8:55～ / 11:55～ / 15:55～ 20:55～ / 23:55～

TAKU－SUN インフォメーション

市役所からのお知らせ・イベント等情報

放送時間 6:30～ / 9:30～ / 12:30～ / 18:00～ 22:30～ ○ポケットスタジオ収録日：毎週水曜日

ますます便利に！データ放送

「dボタン」を押してね！

多久市役所・お天気・時刻表など生活に役立つ最新情報をリモコンの「dボタン」でご覧いただけます。

Facebookもご覧ください！

株式会社 多久ケーブルメディア

番組の最新情報や放送時間、取材先でのちょっとした出来事など旬な情報を発信しています！ 多久ケーブルメディア

直通電話のご案内

各課への問い合わせは、直通電話をご利用ください。

1階	市民生活課	
	窓口係	☎75－6116
	保険年金係	☎75－2159
	生活環境係	☎75－6117
	税務課	
	納税係	☎75－6115
	市民税係	☎75－2126
	資産税係	☎75－2176
	福祉課	
	地域福祉係	☎75－2113
	保護係	☎75－2324
	こども係	☎75－6118
	高齢・障害者福祉係	☎75－4823
	地域包括支援課	☎75－6033
	健康増進課	☎75－3355
	建設課	
	建設管理係	☎75－4826
	建築係 道路河川係	☎75－2350
	商工観光課	☎75－2117
	会計課	☎75－6114
2階	農林課	
	農村計画係 農村整備係	☎75－8400
	振興係 農政係	☎75－4825
	農業委員会事務局	☎75－4831
	財政課管財係	☎75－8020
	情報課	
	情報推進係	☎75－2114
	広報広聴係	☎75－2280
	議会事務局	☎75－4828
3階	総務課	
	行政係 人事係	☎75－2112
	秘書係	☎75－2115
	選挙管理委員会事務局	☎75－4829
	防災安全課	☎75－2181
	総合政策課	☎75－2116
	財政課	☎75－2118
	契約検査係	☎75－2132
	広域クリーンセンター推進課	
	推進係	☎75－2217
4階	教育振興課	
	総務係 文化スポーツ係	☎75－8022
	学校教育課	
	企画係	☎75－3450
	学務指導係	☎75－2227
	監査委員事務局	☎75－4830
東庁舎	水道課	
	管理係	☎75－3003
	工務係	☎75－8433
	都市計画課	
	都市計画係	☎75－4827
	区画整理係	☎75－8440
	下水道係	☎75－2179
中央公民館	人権・同和対策課	☎75－4824
	中央公民館（教育振興課）	
	社会教育係	☎74－3241
	市立図書館	☎75－2233
東多久公民館		☎76－2402
南多久公民館		☎76－2331
多久公民館		☎75－2519
西多久公民館		☎75－2205
北多久公民館		☎75－2586
市立病院		☎75－2105
清掃センター		☎75－3001

MONTHLY SCHEDULE 8 AUGUST

催し&相談スケジュール

催し EVENT

日付	内容	場所	時間	問い合わせ
12日(日)	よって見んしゃい！軽トラ市	あいぱれっと駐車場	8時～11時	商工観光課
15日(水)～16日(木)	多久山笠	多久駅前周辺	18時～	商工観光課
21日(火)	「心のセミナー」多久市同和問題講演会	中央公民館	開場13時～ 開演13時30分～	人権・同和対策課
9/2日(日)	第56回多久市消防団訓練大会	陸上競技場	7時～	防災安全課
9/5日(水)	市議会定例会 開会	議事堂	10時～	議会事務局

相談 CONSULTATION

日付	内容	場所	時間	問い合わせ
1日(水)	身体障害者相談	社会福祉会館	10時～15時	福祉課
1日(水)15日(水)	社会保険・年金相談（完全予約制）	市役所1階小会議室	10時～15時 ※12時～13時を除く	市民生活課
15日(水)	女性総合相談	電話で問い合わせください	10時～16時	多久市相談窓口 ☎75−2116
17日(金)	法律相談（司法書士）	市役所4階大会議室東	13時～15時	総務課
17日(金)	★登記相談	市役所4階大会議室東	13時～15時	総務課
17日(金)	行政・人権相談	市役所4階大会議室東	10時～15時 ※12時～13時を除く	総務課
22日(水)	★心配ごと相談	社会福祉会館	9時30分～12時	社会福祉協議会 ☎75−3593
22日(水)	法律相談（弁護士）	第一委員会室	(受付)13時～14時30分	総務課
9/3日(月)	身体障害者相談	社会福祉会館	10時～15時	福祉課
9/5日(水)	社会保険・年金相談（完全予約制）	市役所1階小会議室	10時～15時 ※12時～13時を除く	市民生活課
毎週月曜日	健康相談	健康増進課	13時30分～	健康増進課
月・水・木	★消費生活相談	市民生活課	10時～16時	市民生活課
月・水・金	★家庭児童相談	福祉課	9時～16時	福祉課
月・水・金	★ひとり親相談	福祉課	9時～16時	福祉課
火～日	★子育て相談	子育て支援センターでんでんむし	10時～17時	子育て支援センター ☎37-1117

※相談は無料です。祝日は休みです。★印は、電話での相談を受け付けます。

人のうごき

平成30年7月1日現在

総数／19,394人(-19)
男／9,120人(+2)　女／10,274人(-21)
世帯数／7,835世帯(-1)

平成30年6月の異動

出生／4人　死亡／17人　転入／44人　転出／50人

Healthy Cooking

早寝・早起き・朝ごはん

ゴーヤのおかか和え

＼1人分／ 43 kcal　塩分 0.9g　野菜量 80g

この量の野菜を使っています

材料（6人分）

- ゴーヤ …… 1本
- もやし …… 1袋
- にんじん …… 1/2本
- ほうれん草 …… 2茎
- かつお節 …… 5g
- こいくちしょう油 …… 大さじ2
- 酒 …… 大さじ1
- ごま油 …… 大さじ1

（お好みで）

作り方

1. ゴーヤは、半月切りにして塩もみする。にんじんは千切りに、ほうれん草は3cmほどに切り分ける。
2. ①と、もやしを下茹でする。
3. ②に、こいくちしょう油・かつお節を入れて和える。
4. お好みで酒やごま油を追加したら、食べやすくなります。

多久市学校給食センター　中野純子（なかのじゅんこ） 栄養教諭・駄原博美（だばらひろみ） 所長

「ゴーヤ」は夏野菜です。夏野菜は、なすやきゅうり、トマトなど色々あります。両手いっぱいの野菜を食べるためには、朝・昼・夜の３食にわけると楽にとれます。また、加熱することでかさが減り、たくさん食べられます。毎日の食事で積極的に野菜を食べましょう。野菜を茹でて冷凍しておくと、忙しい朝にもいいですね。

※多久市食育推進協議会委員が作るメニューを紹介しています

ハサミで切り取って、レシピ集を作りましょう。

すくすくたくっ子 はいぽーず！

子どもさん（就学前）の登場を受け付けています！情報課広報広聴係（☎75-2280）までご連絡を♪

門川（かどがわ） 苺楓（いちか）ちゃん（5歳） 恵茉（えま）ちゃん（3歳）

はいぽーず！の掛け声にかわいい仕草で応えてくれました★家では、クマのぬいぐるみを使って、お医者さんごっこやおままごとで２人仲良く遊んでいます♥好き嫌いがほとんどなく、暑いときは姉妹で一緒に満面の笑みでアイスを味わっています♬

パパ・ママから：いつも我が家に笑顔を届けてくれる２人が大好きだよ。たまにケンカもしたりするけど、仲良く遊んでる姿が私達の癒しです。これからも、姉妹仲良く元気にすくすく育ってね♥

（多久町西の原）パパ／弘樹さん　ママ／茜さん

田中（たなか） 優成（ゆうせい）くん（3歳）

“はたらく車”が好きで、救急車と消防車が特に大好きな優成くん♠児童館「あじさい」では走り回ったり、すべり台で遊ぶことに夢中です♪フルーツとお母さんが作るカレーは、食欲がなくても食べちゃうほどの好物です♥

パパ・ママから：これからもたくさん一緒に遊ぼうね。パパもママもいつもそばにいるからね。元気に成長してね♣

（北多久町砂原）パパ／秀輝さん　ママ／有季子さん

市報たく たく日和 8 2018 NO.686

［発行］多久市　〒846-8501　佐賀県多久市北多久町大字小侍７－１
Tel. 75-2280　Fax. 75-2110　E-mail：koho@city.taku.lg.jp
［編集］情報課　広報広聴係　［印刷］株式会社音成印刷
［発行日］平成30年８月１日

多久市公式HP

自然保護のため再生紙を使用しています。