緑園に輝くまち 多久
TAKU
市報
No.743
～時流を感じる
文教・安心・交流・協働のまち～
2023
5
May

市報たくがスマートフォンでも読めます

特集

パークゴルフも グラウンドゴルフも みんなで楽しめる♪

多久市グリーンパーク完成！

声の市報をYouTubeで！ 多久市　声の市報 検索

今月の税の納期限をお知らせします
※納期限後に納付されると督促手数料、延滞金がかかる場合があります

固定資産税　第１期／５月31日㈬　軽自動車税　全期／５月31日㈬　※口座振替日も５月31日㈬です

まちの話題をお寄せください!!

情報課 広報広聴係 ☎75-2280

令和5年
市報たく
No. 743
5

もくじ

02 まちの話題
04 特集 グリーンパーク
06 多久市からのお知らせ
15 あじさいへ行こう！
16 教育委員会だより
17 市長コラム
18 健康ノススメ
20 おたっしゃだより
22 まちのPickUPインフォメーション
26 Hi！POSE ほか

3月18日[Sat]

文化功労者を称える

▲表彰式には、受賞者や横尾俊彦市長らが出席しました

多久市文化連盟で長年にわたり芸術・文化の振興に貢献された人を表彰する「令和4年度文化功労者表彰式」(主催:多久市文化連盟)が中央公民館で行われました。受賞者は以下のとおりです(敬称略)

芸術文化寿賞

鶴田静子（東多久町）…服飾手芸文化の会で染色の作品制作に精励。
坂口康子（東多久町）…服飾手芸文化の会で染色・皮工芸、染色小物作りに専念。

芸術文化賞

倉富治利（東多久町）…多久市郷土研究会の機関誌『丹邱の里』の発刊に尽力。
川浪良紀（北多久町）…市民劇場の副座長、団員として公演開催・出演に尽力。

芸術文化功労賞

小田口加代子（北多久町）…文化祭、舞台公演などで積極的にリーダーとして民踊舞踊に貢献。
尾形節子（北多久町）…美術協会（写真）・文芸協会で展示出品のほか、日中友好協会理事長として文化向上に貢献。

芸術文化特別賞

（故）金子純子（多久町）…真正源氏流煎茶・玉露、宗偏流教授として多数の後輩を指導。

3月19日[Sun]

東多久分団の新たな格納庫をお披露目

▲水がきらめき虹のかかるなか、新たな格納庫のお披露目ができました

多久市消防団東多久分団3部格納庫が新たに建て替えられ、お披露目式が実施されました。以前の格納庫は平成3年1月に建設されたもので、老朽化に伴い今回の建て替えが行われました。

新たな格納庫内には小型動力ポンプ付積載車を格納する場所のほか、器具収納のための棚や休憩室などを整備。

横尾俊彦市長は「以前から各地の格納庫を見回るなかで気になっていたので、こうして見事に建て替わり安堵しています。これからも地域の安心安全の要として、ここを拠点にご尽力ください」と挨拶しました。

今月の論語

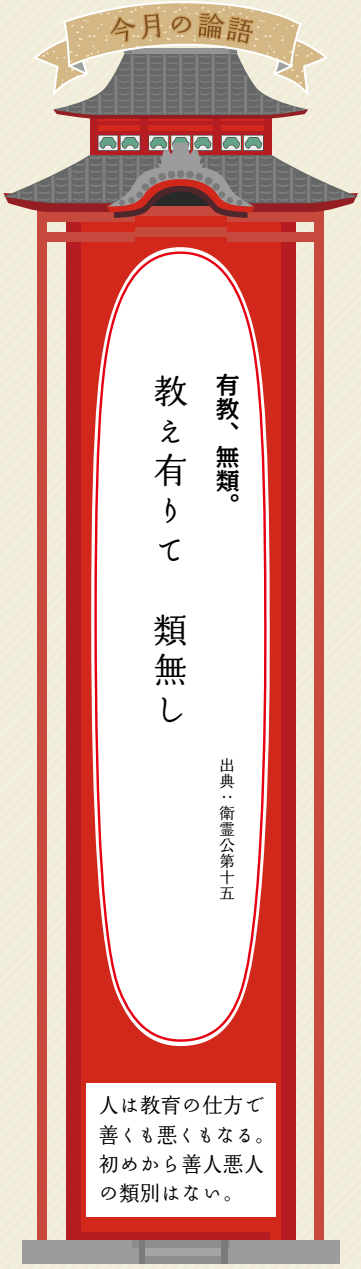

今月の帰宅放送は、東原庠舎東部校9年の笠木 彩葉さんです。

多久市公式 Twitter　多久市公式 YouTube　多久市公式 Instagram　多久市公式 Facebook

まちの話題

3月27日[Mon]

ボクシング・山口選手が表敬訪問

▲チャンピオンベルトを持つ山口選手と横尾市長

プロボクシング「第98回フェニックスバトル」(主催：大橋ボクシングジム）の日本スーパーフライ級ユース王座決定戦が、３月14日㈫に後楽園ホール（東京都）で開催され、山口仁也選手（多久町出身、三迫ボクシングジム所属）が、プロ３戦目で王者の座に輝きました。

多久市役所を訪れた山口選手は「作戦通りに試合ができて楽しかったです。目指すは世界制覇。さらに上を目指して頑張ります」と横尾俊彦市長に勝利報告。横尾市長は「今後も怪我のないよう気をつけてトレーニングを重ねて高みをめざしてください。私たちも全力で応援の輪を広げていきます」と力強くエールを贈りました。

今後の山口選手の躍進を応援しましょう。

3月30日[Thu]～4月3日[Mon]

「西多久の春 竹と灯とおひな様」開催

▲来場者はゆったりとひな飾りを見学しました

西多久町の市重要文化財「森家住宅」と国重要文化財「川打家住宅」で20年前から続く「西多久の春 竹と灯とおひな様」が、今年も華やかに開催されました。新作のかわいらしい手作りびなや、今年の干支であるうさぎをモチーフにした作品などが多数展示されました。

市内外問わず毎年開催を楽しみに訪れる人も多く、今年は700人余りが来場。ひなの会サークルの飯守清子さん（西多久町）は「素晴らしい文化財を眠らせておくのはもったいないという思いから、みんなで知恵を出し合って活動しています。お客様が来てくださるのが何より嬉しいですね」と笑顔で話されました。

4月12日[Wed]

義務教育学校３校で入学式

▲新入生が在校生に元気よく挨拶しました

市内の義務教育学校３校で入学式が行われ、中央校89人、東部校26人、西渓校17人の新１年生が晴れやかに入学しました。

中央校では９年生と手をつないで一緒に入場した新１年生が新しい学校生活の始まりに胸を高鳴らせていました。在校生は新１年生を歓迎する気持ちを込めて校歌を披露。

田代豊樹校長は、式辞で「挨拶をしよう、自分の命を大切にしよう、友達をたくさんつくろう」と、新入生に分かりやすい言葉で呼びかけました。

在校生代表挨拶では、９年生の太田壮真さんが「困ったことがあったらお兄さんお姉さんが助けます。安心して学校生活を楽しんでください」と温かい言葉を贈りました。

多久をたくさん知ってもらうSNS！
登録をおねがいします！
多久市公式LINE

特集

パークゴルフも グラウンドゴルフも みんなで楽しめる♪

多久市グリーンパーク 完成！

誰もが気軽にプレーできると人気のパークゴルフとグラウンドゴルフ。今回は、その両方を楽しめる新たな施設「多久市グリーンパーク」をご紹介します。

緑豊かな広場に笑顔あふれる

市民のみなさんの声を受けて気軽に楽しめる施設「多久市グリーンパーク」が4月にTAQUA南側に完成しました。

パークゴルフとグラウンドゴルフは、大人も子どもも楽しめる〝3世代レクリエーションスポーツ〟。ルールは簡単で高度な技術がなくても楽しめるので、笑顔で語らい、交流を深めながらプレーできます。

管理棟にある受付では道具を貸し出しており、未経験者も気軽に始められるのも嬉しいポイント。そのほか、ユニバーサルデザイン対応のトイレや車椅子利用者も乗り降りしやすい駐車スペースもあるので安心です。

澄み渡る青空の下でスポーツを楽しめる「多久市グリーンパーク」。家族や友人、職場の仲間と足を運んでみませんか？

3世代で交流できるスポーツです

パークゴルフ

専用のクラブ、ボール、ティー（ボールをのせる台）を使用。芝の上でプレーし、ホールカップにボールが入るまでの打数を競う。9ホール（ハーフ）と18ホールのコースがあり、1ホール100m以内。9ホールの標準打数は33打に設定されている。

グラウンドゴルフ

専用のクラブ、ボール、ホールポスト（ゴール）、スタートマットを使用。ホールポストにボールが入るまでの打数を競う。ゴール地点に穴を掘る必要がないので、どんな場所でもプレー可能。標準コースは50m、30m、25m、15m各2ホールの合計8ホール。

施設概要

名　　称：多久市グリーンパーク
住　　所：多久市北多久町大字小侍4644番地7
開館時間：9時～18時
休 館 日：月曜（祝日の場合は翌日）
12月29日～1月3日

嬉しいポイント
- 広々とした駐車場（116台、臨時40台）
- 道具の貸し出しあり（1セット100円）

▲受付がある管理棟

屋根付きのベンチで
ゆったり休憩♪

特集

パークゴルフ場

【広さ】9ホール×1コース

天然芝が敷かれ、9ホールをのびのびと回れます。階段・スロープどちらからでもコースに入れるので安心です。各所にベンチも多数あり、しっかりと休憩を取りながら楽しめます。

運動の後のジュースはおいしいね♪

コースの側にベンチあり！

施設使用料（税別）

区分		一般	高校生以下
個人使用（1日）	パークゴルフ	300円	100円
	多目的広場（グラウンドゴルフ）	200円	100円
占用使用（1時間当たり）	パークゴルフ	600円	
	多目的広場（グラウンドゴルフ）	全面 400円（2コース） 半面 200円（1コース）	
用具セット貸出（1セット：クラブ1本、ボール1個）		100円	

※使用料の額は、この表により算出した額に消費税が加算されます
ただし1円未満の端数が生じたときは、その端数を切り捨てます

多目的広場

【広さ】8ホール×2コース

足跡がつきにくいしっかりとした地面はグラウンドゴルフにぴったり。バドミントンやボール遊びといった軽いスポーツにもおすすめです。マルシェなどのイベントも開催できます。

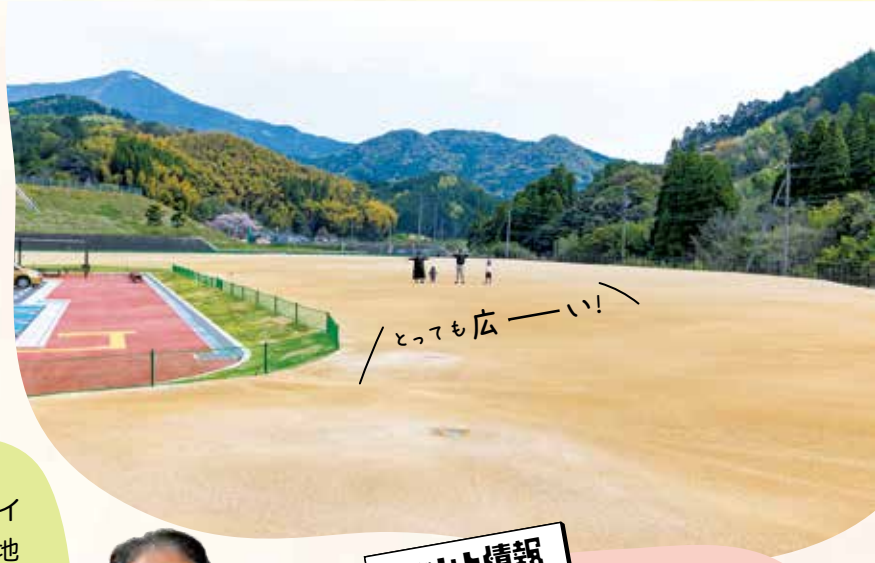

とっても広ーーい！

グラウンドゴルフの魅力は自由に楽しめて、ホールインワンの喜びを味わえるところです。多久市には地区ごとに15のクラブがあり、会員数は136人。私を含め、90代の会員もおり、それぞれが元気に楽しんでいます。「多久市グリーンパーク」は広々としたグラウンドがあるので、のびのびとプレーができますね。完成をとても嬉しく思います。

多久市グラウンド・ゴルフ協会
福島（ふくしま） 明光（あけみつ） 会長

イベント情報

「多久市グリーンパーク」完成を記念して、市内グラウンドゴルフ大会を開催！
オープン参加も受け付けますので、お申し込みのうえご参加ください。

日時：5月28日㈰ 9時～12時（受付8時～）
※雨天時は6月4日㈰に順延

問申 多久市グリーンパーク
☎20-0525

家族や、お友達同士で、ぜひ遊びに来てください♪

お問い合わせ先

多久市グリーンパーク ☎20-0525 takugreenpark@city.taku.lg.jp
教育振興課 文化スポーツ係 ☎75-8022 kyoikushinko@city.taku.lg.jp

国民健康保険税の税率を改定します

問 市民生活課 保険年金係 ☎75－2159
健康増進課 健康増進係 ☎75－3355

国民健康保険は、加入者のみなさんが病気やけがなどをしたときに医療費の一部を負担することで、安心して治療を受けることができる助け合いの制度です。国民健康保険税は、この制度を支える貴重な財源のひとつです。

多久市では、左表のとおり税額改定をすることに決定しました。

令和５年度多久市国民健康保険税（年額）

区分		令和４年度	令和５年度	対象年齢
医療分	所得割	10.25％	10.02％	0歳～74歳
	均等割（１人分）	24,800円	25,400円	
	平等割（世帯分）	28,200円	28,200円	
後期高齢者支援分	所得割	2.85％	2.85％	
	均等割（１人分）	6,700円	7,100円	
	平等割（世帯分）	**7,300円**	**7,600円**	
介護分	所得割	2.08％	2.11％	40歳～64歳
	均等割（１人分）	8,800円	9,200円	
	平等割（世帯分）	**4,200円**	**4,400円**	

Q. 多久市の医療費（国民健康保険）はどれくらいかかっているの？

A

◎県内で３番目に高くかかっています

順位など	１人当たり年間医療費（令和２年度→令和３年度）
多久市（県内３位）	506,779円→543,818円
県内１位	564,683円→592,121円
県内平均	456,959円→483,561円
県内20位	413,350円→428,664円

Q. 医療費が１人平均54万円って高すぎる。本当なの？

A

みなさんが医療機関の窓口で支払っているのは、医療費の一部（３割以下）です。残りは、健康保険で負担しています。その中には高額の治療費に対して、みなさんの負担を軽減するために支給される高額療養費も含まれます。

Q. 医療費を少なくできる方法はある？

A

糖尿病などの生活習慣病の重症化を予防することです。生活習慣病は自覚症状がほとんどないため、気づかないことが多いのが問題です。生活習慣病の重症化予防には、特定健診を受診して、自分のからだの状態を知り、それぞれ改善に努めることが大切です。

【お知らせ】「マイナ保険証」をご利用ください！

保険証として利用できるマイナンバーカードを「マイナ保険証」と呼びます。

４月からマイナ保険証が利用できる医療機関で、従来の保険証を使って受診すると、マイナ保険証を使った場合よりも自己負担額が高くなります。右のステッカーのある医療機関ではマイナ保険証が利用できます。

特定健診を受けて医療費を減らしましょう！

問 健康増進課 健康増進係　☎75－3355

特定健診は生活習慣病（糖尿病、高血圧、脂質異常症など）の発症、腎臓や脳、心臓の病気の重症化を防ぐ目的で、40歳から74歳までの人を対象に実施しています。

これらの病気が重症化してしまうと、多額の医療費がかかることになります。医療費は窓口で支払う自己負担のほかに、国民健康保険加入者の保険税でまかなわれていますので、みなさんが健康であれば医療費が減って、保険税が少なくなります。

「予防できる病気は防ぐ！」を意識し、特定健診を受けて予防に役立てましょう！

■どんな病気に医療費がかかっているの？

○主な病気と医療費

糖尿病	9,990万円
慢性腎不全	7,900万円
高血圧症	6,300万円
脂質異常症	3,700万円
脳梗塞・脳出血	5,200万円
狭心症・心筋梗塞	1,700万円
がん	3億1,800万円
精神	2億3,200万円
筋・骨格	2億3,100万円

令和３年度の多久市国民健康保険医療費は20億8,000万円で、そのうち生活習慣病に関する医療費は約３億4,000万円となっています。

生活習慣病の中では糖尿病に一番医療費を使っていることが分かりました。糖尿病で血糖値が高い状態が続くと、腎臓や脳、心臓などで合併症を引き起こしたり、高血圧や脂質異常症などと重なったりすることで、重症化しやすく、医療費も高額になります。

■特定健診未受診者は受診者に比べて生活習慣病治療にかかる医療費が高い！

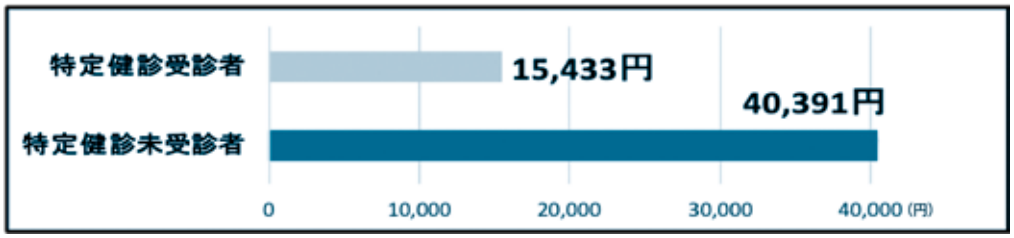

（KDBシステム地域の健康課題Ｒ３年度より）

約２万5,000円も違う!!（約2.6倍）

～特定健診受診率が保険料にも反映する！（保険者努力支援制度）～

生活習慣病の予防事業や活動に熱心に取り組む市町村に、国から支援金が支給される制度（保険者努力支援制度）があり、支援金のすべては国保の保険料に充てられる仕組みとなっています。

※特定健診の受診率も項目の１つです

令和３年度の多久市への支援金は
1,114万円！

特定健診を受けることで、体の状態を把握できるため、生活習慣の改善に取り組むきっかけになります。年に１回の特定健診を欠かさず受けて、健康管理に努めましょう。

財政公表 令和４年度予算執行状況など

問 財政課 財政係 ☎75－2118

令和５年３月31日現在の予算の執行状況などをお知らせします。

会計年度終了後の４月１日から５月31日までの期間が「出納整理期間」として設けられていますので、この時点での執行状況がそのまま決算額となるものではありません。

一般会計の状況

予算額	収入済額	収入率	支出済額	支出率
165億3,318万円	139億448万円	84.1%	133億6,708万円	80.9%

基金（積立金）状況

財政調整基金	8億990万円
減債基金	7億5,944万円
その他特定目的基金	81億3,354万円
合計（３月末現在高）	**97億288万円**

鉱害復旧施設基金の繰替運用分は含まれていません。

市債（借入金）借入先別状況

政府資金	168億8,198万円
地方公共団体金融機構	9億3,815万円
市中銀行	1,040万円
その他	5億7,368万円
合計（３月末現在高）	**184億421万円**

市税の税目別収入状況

科 目	調定額	収入済額	収納率
市民税	7億7,586万円	7億5,390万円	97.2%
固定資産税	9億5,104万円	9億1,839万円	96.6%
軽自動車税	8,524万円	8,207万円	96.3%
市たばこ税	1億5,569万円	1億4,400万円	92.5%
入湯税	276万円	253万円	91.7%
計	**19億7,059万円**	**19億89万円**	**96.5%**

市税負担のあらまし

区 分	みなさんの市税負担	使われている市の予算
１人当たり	105,293円	739,493円
１世帯当たり	241,166円	1,693,751円

※上記金額は、令和５年３月31日の人口18,076人、世帯数7,892世帯で算出した金額です

特別会計の状況

	予算額	収入済額	収入率	支出済額	支出率
国民健康保険	26億9,439万円	25億2,053万円	93.5%	24億6,044万円	91.3%
土地区画整理	2億7,485万円	7,635万円	27.8%	2億5,442万円	92.6%
公共下水道	7億7,665万円	4億3,329万円	55.8%	7億2,610万円	93.5%
農業集落排水	1億1,328万円	2,815万円	24.8%	1億760万円	95.0%
後期高齢者医療	2億9,015万円	2億7,395万円	94.4%	2億5,817万円	89.0%
宅地造成	679万円	0円	0%	576万円	84.8%

公営企業会計の状況

病院事業会計

区 分		予算額	執行額
収益的	収入	16億7,277万円	12億5,921万円
	支出	16億7,277万円	12億1,475万円
資本的	収入	665万円	664万円
	支出	5,306万円	5,304万円

※１万円以下切り捨て

市税など期限内納付・自主納税を！

問 税務課 納税係　☎75－6115

市税は、納税者のみなさんが、定められた期限内に自主的に納めるものです。このことを自主納税制度といい、市税に限らず税金本来の姿です。

多久市における令和５年度の市税などの納期は次のとおりです（各納期の月末が納期限です）。

※納期限の月末日が土・日曜日、祝日の場合は、その翌日が期限日となります
※12月納期分は12月25日が期限日となっていますので注意してください

区　分	４月	５月	６月	７月	８月	９月	10月	11月	12月	１月	２月	３月
市・県民税			１期		２期		３期			４期		
固定資産税		１期		２期					３期		４期	
軽自動車税（種別割）		全期										
国民健康保険税			１期	２期	３期	４期	５期	６期	７期	８期	９期	10期

納税には便利で確実な口座振替を利用してください（希望する税目を指定できます）

口座振替は、指定した口座から自動的に引き落されるので、銀行などに出向く手間や、つい忘れるということがなく、とても便利です。

滞納整理の流れと期限内納税・自主納税のお願い

滞納整理の流れ

納税通知書の送付 → 納　期　限 → 督促状の発送 → 催　　告 → 財産調査 → 財産差押え → 換価処分 → 滞納市税に充当

●滞納整理とは
納税者が納期限までに市税などを納付しないときに、督促状などによる納税の告知や差押え、交付要求などを行いながら、滞納を完結などに導く一連の流れをいいます。

●滞納処分とは
市税などが納期限までに完納されない場合に行う行政処分です。滞納者の財産を差押え、これを換価して税の未納金額、督促手数料などに充当することをいいます。

- 納税は憲法で定められた国民の義務です。
- 税金は市民のみなさんに行政サービスを提供する上でなくてはならない財源です。期限内納税・自主納税をお願いします。
- 納期内に納付される多くのみなさんとの公平性を保つため、差押えなどの滞納処分を行います。

軽自動車税の減免要件を一部緩和します

問 税務課 市民税係　☎75－2126

身体等に障害がある人の軽自動車税の減免について、令和５年度より家族運転にかかる要件を一部緩和します。使用目的・使用回数の要件を廃止し、軽自動車を日常生活の移動に使用する場合を対象としますので、通院や通学等の証明書の提出も不要となります。くわしくは、市のホームページまたは税務課市民税係でご確認ください。

下水道の供用区域をお知らせします

問 都市計画課 下水道係 ☎75－2179

快適な生活環境と河川・水路などの水質保全をめざして、公共下水道事業の整備を進めています。供用区域では、公共下水道が使用できますので、当該区域のみなさんは、公共下水道への接続をお願いします。くわしくは都市計画課まで問い合わせください。

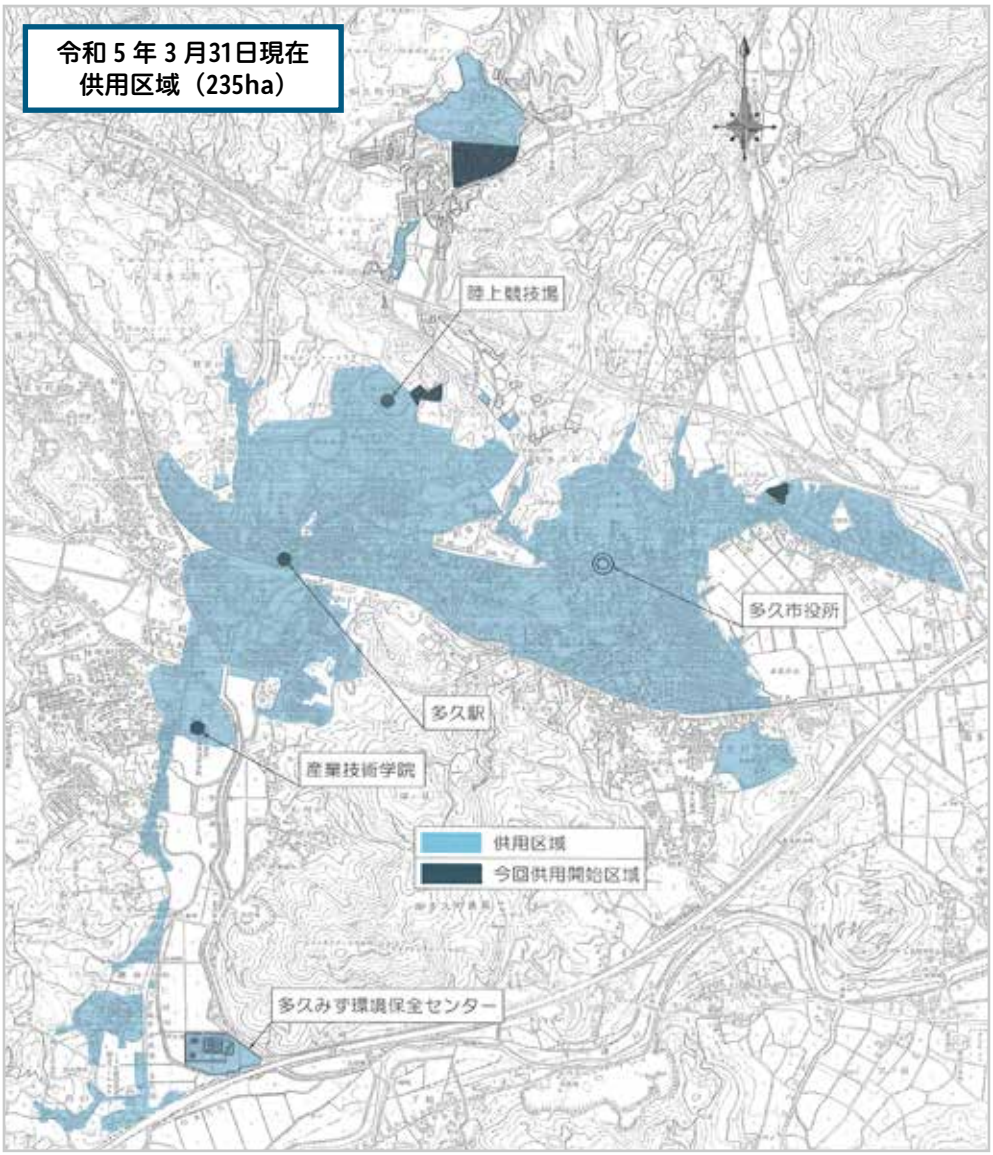

供用区域　○北多久町　砂原、荻原、高木川内、浦山、山犬原、自由ケ丘、中山、中の原、多久原、中多久、前田の各一部区域
　　○多久町　撰分、宮の浦、明治佐賀の各一部区域

多久市放課後児童クラブ夏季休業補助員（会計年度任用職員）の募集

問 学校教育課 学務指導係　☎75－2227

夏休みに任用予定の会計年度任用職員を募集します。賃金や勤務条件など、くわしくは多久市教育委員会ホームページをご覧ください。

■申込方法　学校教育課に「会計年度任用職員登録申込書」を提出してください。
登録申込書はホームページか学校教育課で取得してください。

■受付期間　６月30日㈮　必着

■申 込 先　〒846-8501　多久市教育委員会 学校教育課 宛（住所不要）

募集する職種	必要な資格・免許	予定人数	主な職務内容	勤務場所	勤務期間	勤務時間
放課後児童クラブ夏季休業補助員	なし	9	夏休み中の児童の生活などの支援、安全管理および遊びや生活指導	市内放課後クラブ	７月21日㈮～８月24日㈭	６時間／日

住まいの耐震診断を支援します

問 建設課 建設管理係　☎75－4826

■**対象住宅**　昭和56年５月31日以前に建築された個人所有の木造住宅
■**補助内容**　戸建て木造住宅の耐震診断業務にかかる費用を全額補助します。
ただし、手数料として5,000円の自己負担があります。

〇耐震診断とは、建物が大地震に耐えられるかどうかを調べる診断作業です。
〇診断を希望する人を対象に、佐賀県木造住宅耐震診断登録建築士を派遣します。
〇後日、診断結果を建築士が報告します。
〇必ず耐震診断をする前に、建設課窓口までご相談ください。

令和５年度 たく市民大学 受講生募集！

申・問 公益財団法人 孔子の里　☎75－5112

今年度は新規講座を含め17講座を６月から順次開講します。「ゆい工房」では毎年人気の「岸川まんじゅうづくり」や「蕎麦打ち」に加え、初心者も参加しやすい短歌講座、貴重な体験ができる中国茶講座、人気の高い水引講座などを新設しました。「鶴山塾」の「中国古典の扉」や「多久の歴史と文化を学ぶ講座」では、素晴らしい講師陣による専門的見地から多久を知ることができる講座を行います。くわしくは、市内公民館に配布しているチラシをご覧いただくか、公益財団法人孔子の里まで問い合わせください。

■**申込方法**　「たく市民大学受講申込書」（チラシ参照）に必要事項を記入のうえ、受講料、材料代を添えて、孔子の里へ持参または郵送で申し込みください（受付は先着順）。

講座名	講　師	開講日（初日のみ記載）	時　間	会　場	回数	受講料・材料代	事前申込
中国古典の扉	武田（たけだ）　耕一（こういち）	６月３日(土)	15時30分～17時	東原庠舎	10	500円/１回	不要
はじめての短歌（入門）	角本（かくもと）　久子（ひさこ）	６月24日(土)	13時30分～17時30分	東原庠舎	1	1,200円/１回	要
中国茶の世界へようこそ ～香って飲んで五感で中国茶を楽しみましょう～	樋口由美子（ひぐちゆみこ）	７月20日(木)	10時30分～12時	東原庠舎	1	2,000円/１回	要
水引を使っておしゃれなブローチづくり	小川真由子（おがわまゆこ）	９月７日(木)	10時～12時	東多久公民館	1	2,000円/１回	要
「多久の歴史と文化を学ぶ講座」（全６回）							
石井鶴山の紀行詩 －神社仏閣をたずねる－	中尾健一郎（なかおけんいちろう）（熊本大学大学院 人文社会科学研究部 教授）	６月17日(土)	13時30分～15時	東原庠舎	1	各講座につき500円/１回	不要
草場佩川の「山野一善」（其の二）	中尾友香梨（なかおゆかり）（佐賀大学 教授）	７月15日(土)					
太古のブランド石材「多久のサヌカイト」	越知（おち）　睦和（よしかず）（佐賀県文化課 文化財保護・活用室 文化財保護主事）	７月29日(土)					

※掲載している講座以外も開講予定です。くわしくはチラシをご覧ください

令和５年度 多久市人権・同和教育講座／「県民カレッジ夢パレットさが」参加講座

「心のセミナー」受講生募集

問 人権・同和対策課（中央公民館内） ☎75－4824 FAX74－3284

●同和問題をはじめとするさまざまな人権問題への理解と認識を深める講座です。
●講座に関心のある人は、どなたでも受講できます。受講料は無料です。
※会場は中央公民館を予定しています。変更となる場合がありますのでご注意ください

回	日　時	テーマ	講　師
1	6月8日(木) 10時～12時	未来へ ～明日をつくる私たち～	佐賀県青少年育成県民会議 会長　田原（たばる）　優子（ゆうこ）
2	7月6日(木) 10時～12時	同和問題はみんなの問題	伊万里市同和教育指導員 村上（むらかみ）　通子（みちこ）
3	8月22日(火) 13時30分～15時30分	多久市同和問題講演会	近畿大学名誉教授 奥田（おくだ）　均（ひとし）
4	9月7日(木) 10時～12時	部落史を学ぶ	佐賀部落解放研究所 事務局長　中村（なかむら）　久子（ひさこ）
5	10月12日(木) 10時～12時	お互いを認め合い、 多様性を尊重する社会へ	佐賀大学教育学部 教授　吉岡（よしおか）　剛彦（たけひこ）
6	11月9日(木) 10時～12時	拉致問題を考える	救う会佐賀 事務局次長　熊谷（くまがえ）　美加（みか）
7	12月3日(日) 13時30分～16時30分	多久市人権フェスタ （人権標語・人権ポスター入賞者表彰、講演：高橋亜美（たかはしあみ）（mon）コンサート）	
8	令和6年1月18日(木) 13時30分～15時30分	子どもの健やかな成長を願って ～出会いで未来が変わる～	福岡県警察本部 生活安全部 少年課 少年健全育成室 少年サポートセンター 課長補佐　安永（やすなが）　智美（さとみ）

令和5年度 多久市手話奉仕員養成講座のご案内

申・問 福祉課 高齢・障害者福祉係 ☎75－4823

手話で日常生活を送るために必要な表現技術の養成講座を行います。

■日時 5月25日(木)～11月16日(木) 18時30分～20時30分（全47回）毎週月曜日・木曜日（8月14日と祝日を除く）

■場所 多久市役所 4階 大会議室東

■対象者 多久市に居住、または多久市内事業所に勤務する人

■定員 15人

■受講料 無料（テキスト代は主催者が負担します）

■申込方法 参加申込書に記入のうえ、市役所1階福祉課高齢・障害者福祉係に提出してください。申込書はホームページで取得できます。

■申込締切 5月17日(水)まで

■主催 多久市（一般社団法人佐賀県聴覚障害者協会に委託）

■その他
○38回以上講座に出席した人に修了書を発行します。
○テキストは全国手話研修センター『手話を学ぼう手話で話そう』を使用します。

市立病院からのお知らせ

問 多久市立病院　☎75－2105

4月からの診療体制をお知らせします。くわしくは、診療担当医師表をご覧ください。また、外科常勤医師の退職・不在により、頭・顔のケガ、マムシの咬傷への対応は困難となります。

（多久市立病院理念）

『市民から愛され信頼される病院』

■診療担当医師表

受付時間	8時30分～11時30分								14時～16時			13時30分～			
診療科	整形外科			内　科								～15時30分	～16時		～16時30分（新患）16時
												皮膚科	外科	リウマチ	耳鼻科
月	嶋﨑	伊藤（新患）	佐大	後藤	田中（呼吸器）	岡田（新患）	芥川		渡邊	佐大（循環器）					佐大
火	嶋﨑	伊藤	佐大	坂本	田中（呼吸器）	芥川（新患）	渡邊	岡田	坂本	佐大（神経）					
水	嶋﨑（新患）	伊藤	佐大	後藤（新患）	芥川	岡田	渡邊		岡田			佐大		予約診察のみ 佐大	
木	嶋﨑	伊藤（新患）	佐大	後藤	田中（呼吸器）	坂本（新患）	渡邊		岡田				佐大		佐大
金	嶋﨑	伊藤	佐大	佐大（糖尿病）	後藤	渡邊（新患）	芥川		坂本	宇都宮（循環器）		佐大			

休診日：土・日・祝日および年末年始（12月29日～1月3日）
※急患の場合は何時でも受け付けます

保留地売却に伴う抽選会のお知らせ

問 都市計画課 区画整理係　☎75－8440

多久市では多久駅周辺土地区画整理事業地内の保留地売却に伴う抽選会を行います。

■日時　6月4日(日)　10時～12時

■会場　多久市役所　第2・3委員会室

■受付期間　5月22日(月)～6月2日(金)　8時30分～17時15分（土・日を除く）

■受付場所　都市計画課（東庁舎2階）

※抽選の詳細（保留地の位置、地積および処分の価格、抽選参加に必要な資格など）は、ホームページに掲載しています

■保留地の位置図

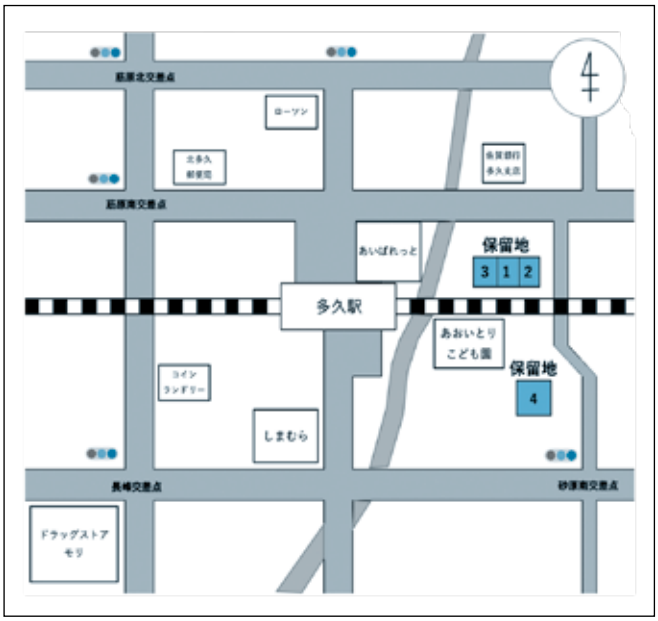

Check!

5月は消費者月間です

みんなで目指そう！自ら考え行動する消費者！

令和5年度　消費者月間統一テーマ

デジタルで快適、消費生活術
～デジタル社会の進展と消費者のくらし～

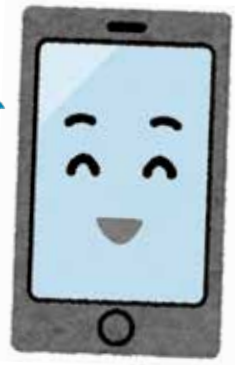

社会のデジタル化が進むことによって、私たちの生活は非常に便利になり、楽しみ方の幅は拡大しています。
一方で、デジタル化に伴う新たな消費者トラブルも発生しています。

令和4年度　市に寄せられた相談（デジタル関連）

1位	架空請求・フィッシングメール	17件
	通販業者や宅配業者に成りすましたメールからトラブルに	
2位	定期購入トラブル（化粧品・健康食品など）	9件
	お試し980円のはずが毎月契約だった。解約の電話がつながらない	
3位	通信サービス（携帯電話・光回線など）	7件
	「安くなる」の勧誘で契約したけれどかえって高くなった	
4位	偽サイトトラブル（偽ブランド）	5件
	ニセモノが届いた、商品が届かない、頼んでいない品物が届いたなど	
5位	副業・利殖トラブル	4件
	「カンタンに儲かる」というネット広告がきっかけに申し込み	

■チェックポイント…情報を見極める力が大切

★業者の情報は必ず確認しましょう
　所在地・電話番号など
★支払い方法もチェックしましょう
　特に銀行口座で個人口座の場合は要注意
　代引配達の場合、受け取る前に相手の情報を確認
★購入確認画面は、（スクリーンショットをして）商品が届くまで必ず保存しましょう

注意！
LINE、Instagram など
SNS で知り合った
相手から勧められた契約は
要注意！！
「きっかけは友だち」という
トラブルが多発

■トラブルに遭（あ）ってしまったら…早めに相談しましょう

市民生活課生活環境係では、商品やサービスの契約など、消費生活に関する相談を受け付けています。専門の相談員が、相談者と一緒に考え、解決に向けてお手伝いをします。製品事故の情報や、借金問題の相談も受け付けています。個人情報を外部に漏らすことはありません。相談は無料です。

■無料の出前講座「賢い消費者になろう」

悪質商法の手口と対処法を紹介しています。さまざまな年代の人を対象としています。

デジタルで快適、消費生活術～デジタル社会の進展と消費者のくらし～

Q 有名な通販サイト（デジタル・プラット・フォーム）を利用すれば安心して買い物ができる？

A 契約は慎重に。通販サイトには直営店と出店店舗があり、悪質業者が紛れているかもしれません。取引情報の画像を保存し、トラブルに備えましょう。

困ったこと（契約・製品のトラブル）を、無料で相談できます。
市民生活課 生活環境係 消費生活相談窓口 ☎75-6117　消費者ホットライン ☎188

多久市の子育てを応援する「児童センター」

あじさいへ行こう！

Go!

あじさいホームページはコチラ◀

はたけへGO！“このイモ デッカイぞ!!”

◀サツマイモ収穫のようす

子育て支援センターでは楽しい活動を行っています。昨年は６月に植えたサツマイモを11月に収穫しました。例年に比べてかなり大きなイモもあり、収穫時にはあちこちで歓声が上がりました！イモの収穫を終えて、子どもたちも大喜びでした☆

今年度は５月下旬にイモさしを行う予定です。ぜひご参加ください♪

※予定が変更になる場合があります。
くわしくは児童センターホームページでご確認ください

多久市児童センターのInstagramはこちらから→

あじさいのイベント情報♪

5月	
おはなしのドア（第１金曜）	
12日	読み聞かせ・手遊び
ぽかぽかタイム（木曜※不定期）	
25日	ふれあい遊び
にこにこサロン（毎週火曜）	
９日	えいごで遊ぼう
16日	お誕生会
23日	自由にアート
30日	スタンプ遊び
キッズタイム（毎週土曜）	
６日	プレゼント作り
20日	あじさいシアター
27日	エコバックを作ろう
でんでんむし	
５日㈮	こいのぼり作り
11日㈭	赤ちゃん広場
16日㈫	お誕生会 食育相談会
18日㈭	子育て講演会
27日㈯	イモさし

問い合わせ　児童館　☎75－6621 ／ 子育て支援センター「でんでんむし」　☎37－1117
利用者支援事業「パラソル」　☎75－5120 ／ ファミリー・サポート・センター「にじいろ」　☎75－5111

●多久市ホームページ　●市報たく

広告募集

▼ホームページバナー　▼市報

問い合わせ　情報課 広報広聴係　☎75-2280

サイズ・料金などくわしくは市ホームページをご覧ください！

5月の定例教育委員会のお知らせ

◆日時／5月10日(水)　15時30分から　◆場所／第2委員会室(自由に傍聴できます)
◆問い合わせ／教育振興課 総務係　☎75−8022

教育委員会だより

「多久から発信！SDGs⑱」

「本との出会い」

先月4月30日は図書館記念日。続く5月は「図書館振興の月」に設定されています。また、4月23日から5月12日の期間は「こどもの読書週間」であり、本に触れるには格好の機会です。

さて、市内3校の義務教育学校には5つの学校図書館を備えています。現在、3校の蔵書冊数は、合計58,300冊ほどであり、子どもたちは物語の世界に浸ったり、疑問に思うことを調べたりして、本と向き合っています。令和4年度の1年間で、学校図書館の本を396冊（5年生）、389冊（9年生）も読んだ子もいます。読書を通して、新たな知の獲得をめざす子どもたちの姿は、とても素敵です。

そんな子どもたちの学びがさらに広がるように、昨年度は、多久市ふるさと応援寄附金を活用して百科事典を購入しました。百科事典を活用した活動も、各校で意欲的に取り組まれていて、子どもたちの学びは、ますます豊かになっています。

今からさかのぼること、約100年前。高取伊好氏の寄附により大正13年3月に多久に図書館が創立されました。多久市では、すでに100年もの間、本が身近にある環境が続いているのです。令和6年3月で100周年を迎え、多久市ではさまざまなイベントが企画されています。義務教育学校に通う子どもたちだけでなく、多久市の多くのみなさんが本に触れることを通して「学び続ける多久市民」の姿を広げていきたいですね。

4 質の高い教育をみんなに

連載

野の仏ギャラリー㊽

阿弥陀如来・観世音菩薩二尊像

西多久町正蔵寺

板石状の塔上部に仏像が二体刻まれ、銘文から阿弥陀如来と観世音菩薩と考えられます。両像の頭部は浮き彫り、他の部分は線刻されています。右側の如来頭部には肉髻、左側の菩薩頭部には宝冠があります。如来の手は膝の上、菩薩の手は胸の前にあります。両像は頭光と身光を有し、蓮華の上に坐しています。銘文から、子が親のために(阿)弥陀宝号を十百万辺（回）唱え、建立した供養塔であると分かります。

銘「慶長十天乙巳 阿弥陀佛 □□淨栄禅定門
奉造立 観音薩□ 凉室壽清禅定尼
弥陀宝号十百万辺 三月十八日孝子」

○肉髻は、如来の頭部が隆起した部分です。
○頭光は白毫から発する光、身光は身体から発する光とされます。
○銘の慶長十天は西暦1605年です。
○□は読めない文字です。

多久市郷土資料館長　藤井伸幸

市民文芸

短歌《麦の芽短歌会 互選》

◆「我の声 わからなかった？」と悄気たる
子が帰り行き 我も悄気込む
尾形 節子

◆前世は 兄妹だったかと 記し居たる
文章を見ず 暇なく逝く
浦野 嘉恵

◆春彼岸 陽射しの中に 歩をすすむ
スミレタンポポ 逢えるは楽し
梶原恵美子

◆ありがとう どんな時でも お守りの
言葉になって 私を護る
野﨑 隆幸

◆春の虻 音低く飛ぶ 菜の花の
畑けかがやく 明るさに酔う
川浪 信子

俳句《大石ひろ女選》

◆山笑ふ 園児のこゑは 空へ抜く
本村 則子

◆蕨狩 峠の辻の 地蔵尊
中嶋 清子

◆この道は 昔来た町 花辛夷
富樫 明美

◆麗かや 肝心なもの 買ひ忘れ
おおやはな

◆透きとほる 水音力に 朝桜
大石ひろ女

川柳《多久川柳会 互選》

◆つまずいた 石にバネあり 励まされ
井上 東子

◆入園で 園児励ます 若いママ
中尾 和弘

◆老骨は 若き命に 励まされ
田代えみ子

◆泣き虫も 旅立つ春 目を細め
古賀 弘子

◆開門せず 肩を落した ムツゴロウ
田中 正春

「ひとりじゃない」

最近、「自己責任」という言葉に心が沈みます。自分の正義、考えをふりかざし、ネットなどで「こうなったのは、あなたの努力が足りなかったから」「自業自得だ」など、批判する人が増えてきたように感じます。

人に対して寛容な時代から、自分の価値観と違う人との対立が先鋭化してきています。価値観の多様化が叫ばれている現代で、自己責任論、さらには格差容認論まで出てきていることに肌寒ささえ感じます。このような風潮が、周囲の人や福祉に頼るのは恥だと思い込み、ボロボロになるまで助けを求めない人が生まれてくる原因のひとつにもなっているのではないでしょうか。

tomoni ikiru

その波は、自分ひとりではその環境を変えることが難しい子どもにも押し寄せてきています。問題になっている貧困やひきこもり、ヤングケアラーなど生活の困難は、本人や家庭環境の問題だけではなく、社会構造による影響も大きいのではないでしょうか。

決して、自己責任と突き放すのではなく、その人の悩みや生きづらさに寄り添い、その人の心の声を聴いてみましょう。無関心であったり、見て見ぬふりをしたりせず「あなたは、ひとりじゃないよ」「ひとりで抱え込まず、まわりの人に頼ってもいいんだよ」と伝えてみませんか。あなたのその一言で救われる人が必ずいるはずです。「遠くの親戚より近くの他人」「困った時は、お互いさま」の心で、だれも孤立させない社会になることを願っています。

社会教育指導員

市交際費の支出状況

令和５年３月分

支出種別	区分	件数	金額（円）
弔　慰	今月分	1	5,000
	累　計	59	183,800
見舞い	今月分	1	10,000
	累　計	3	30,000
御　祝	今月分	1	10,000
	累　計	11	101,037
賛　助	今月分	0	0
	累　計	2	8,640
激励金	今月分	0	0
	累　計	0	0
接　遇	今月分	1	8,602
	累　計	45	96,656
会　費	今月分	0	0
	累　計	11	43,000
その他	今月分	0	0
	累　計	0	0
合　計	今月分	4	33,602
	累　計	131	463,133

※くわしくは市ホームページに掲載しています

問い合わせ　総務課 秘書係　☎75−2115

Message for citizen

故新 温創 市長コラム

健康はすべての基本　三大メタボがん克服へ

市長　横尾俊彦（よこお としひこ）　4月20日 記

桜花天地に輝く春の息吹が美しい卯月から、端午の節句の皐月を迎えます。コロナ禍も県内では収まる兆しが見えますが、連休明けに再びピークとの予測もあり、注意喚起は必要です。

「健康はすべての基本です」と先日の健康推進員委嘱状交付の際に挨拶しました。特定健診や乳幼児健診等の事業を手伝い、健康づくりに尽力下さるのが健康推進員の皆さんです。

健康について、皆さんはどのように取り組まれていますか。

令和3年度の特定健診受診率全国ランキング速報値で多久市は再び全国2位になったとのこと。市民の皆さんのご協力と関係者の方々のご支援の賜物です。

健診結果の数値でみると、佐賀県や多久市は見過ごせぬ課題があると言わねばなりません。血圧、血糖値、内臓脂肪などで、改善を要する人が多いのです。いわゆるメタボの課題です。

佐賀大学医学部長、附属病院長にお会いしたら「前立腺がんで佐賀県はワースト1位。改善したい」と語られました。前立腺がんは血液によるPSA検査で兆候が分かり、早期発見が可能です。にもかかわらず増えていると危惧されています。同大学ではこれに肝がん、すい臓がんを加えて「三大メタボがん」として予防や早期発見を呼びかけておられます。この3つについて近年のデータでは佐賀県は全国ワースト1位か2位です。

啓発と行動が必要です。50歳以上の男性の皆さんはPSA検査を受けることが重要です。

市では、このような要注意項目等を注視し、生活習慣や食事等の改善を啓発しています。無理なく自分のペースで、改善努力の継続が大切です。

健診や生活習慣改善で自身の健康長寿を育みながら、煌めく春を謳歌したいものです。

市民の健康カレンダー 5月

Health calendar

健康づくりに関する行事をカレンダーでお知らせします

◀健康相談はコチラ

日	月	火	水	木	金	土
7 時間：13時30分～15時30分 場所：中央公民館 がんサロン（ハート）	8 健康相談日 コロナワクチン接種	9	10 1歳半児健診	11 助産師相談会	12 心ストレス相談	13 コロナワクチン接種
14	15 健康相談日	16 乳児健診	17	18 3歳半児健診	19	20
21 コロナワクチン接種	22 健康相談日 すくすく子育て相談会	23 子ども発達相談	24	25 助産師相談会	26	27
28	29 健康相談日	30	31	6月 1	2	3
4	5 健康相談日	6 2歳半児健診	7 心ストレス相談	8	9 助産師相談会	10

… 健康相談日　市役所1階の健康増進課で、乳幼児から大人までのすべての人の健康に関する相談に応じています。メールでの相談も実施中！メールは市ホームページから利用できます。

… こども相談　［会場／あじさい　受付時間／要予約］

… こども健診　［会場／あじさい　受付時間／12時30分～13時］

… 個人通知があります

… フッ化物塗布［会場／あじさい　受付時間／13時10分～13時25分］

… 助産師相談会　［会場／あじさい　受付時間／要予約］

… 心ストレス相談　［会場／社会福祉会館　受付時間／要予約］

… コロナワクチン接種　［会場／多久市コロナワクチン接種センター　受付時間／予約の際に確認してください（要予約）］

不妊治療助成金の申請はお早めに

令和4年4月1日から不妊治療の一部は保険適用となったため、本助成制度は終了しますが、令和4年3月31日までに治療を開始した人は対象となります（治療終了日から1年以内に申請が必要です）。助成の条件などくわしくは市役所1階健康増進課まで問い合わせください。

告知　4月に各種検（健）診調査に回答した人には、7月頃に案内通知を送付します

「子宮頸がん」・「乳がん」検診の無料クーポン券を送付します

COUPON

「子宮頸がん」・「乳がん」は、早期発見で、適切な治療ができる“がん”です。下記の対象者にはクーポン券と検診手帳を送付します。

・21歳（子宮頸がん）：平成14年４月２日生～平成15年４月１日生
・41歳（乳　が　ん）：昭和57年４月２日生～昭和58年４月１日生

風しん抗体検査・予防接種費用の助成

これから生まれてくる世代の子どもを守るために、風しんの抗体検査と予防接種を受けましょう。

助成対象者

多久市に住民登録のある人で①・②に該当する人
①妊娠を予定または希望する女性（将来に備えて予防接種を希望する女性を含む）
②風しん抗体価が低い（HI法で16倍以下）妊婦の同居者
《次の人は**対象外**です》
○今までに風しんにかかったことがある人
○風しん、または麻しん風しんの予防接種を受けたことがある人（ただし抗体価が低い検査結果の提示があれば受けられます）
○令和元年以降に助成を受けた人

助成内容

抗体検査、麻しん風しん混合ワクチンおよび風しんワクチンの予防接種にかかる費用。
※事前に健康増進課に申請してください

無料で風しん抗体検査予防接種が受けられるクーポンを送付しています

45歳～61歳の男性へ
（昭和37年４月２日生～昭和54年４月１日生）

風しん抗体検査などのクーポン券を４月に送付しています。ぜひ、ご使用ください。

5月31日は、世界禁煙デー（5月31日㈬～6月6日㈫は禁煙週間）

多久市・小城市 休日在宅当番医のご案内 ※必ず保険証を持参ください

月日	医療機関名（診療科）	TEL	住　所	月日	医療機関名（診療科）	TEL	住　所
5/3（水・祝）	池田内科胃腸科医院（内科）	☎71-9355	北多久町	5/14（日）	多久生協クリニック（内科・小児科）	☎76-3177	東多久町
	鶴田整形外科（整形外科）	☎66-4114	牛　津　町		まえだ脳神経外科・眼科クリニック（脳神経外科）	☎72-6101	三日月町
5/4（木・祝）	高橋内科（内科・小児内科）	☎72-1100	小　城　町	5/21（日）	野田好生医院（内科・小児科）	☎72-3232	小　城　町
	しまうちクリニック（内科）	☎66-6036	牛　津　町		鶴田運動機能回復クリニック（整形外科）	☎51-5611	牛　津　町
5/5（金・祝）	石井外科医院（外科）	☎73-3641	小　城　町	5/28（日）	酒井内科クリニック（内科）	☎71-1377	小　城　町
	内田整形外科医院（整形外科）	☎75-8838	北多久町		りゅう整形外科（整形外科）	☎76-2101	東多久町
5/7（日）	多久市立病院（診療科未定）	☎75-2105	多　久　町	6/4（日）	江口病院（内科）	☎73-3083	三日月町
	ひらまつ病院（診療科未定）	☎72-2111	小　城　町		石井外科医院（外科）	☎73-3641	小　城　町

ふれあいバスに乗って出かけてみませんか？

運転免許証を返納したり、運転ができなくなったりしたときの移動手段に不安を感じていませんか？

そこで!!!

移動手段に不安を持つ人のために、

ふれあいバスに乗ってお出かけする体験会を始めました！

※ふれあいバスの乗車料金は自己負担です

体験会のようす

出発地点：多久市役所横バス停　**今回の目的地：市内の認知症カフェ**

①

バスに乗るとは高校生以来よ～

多久市役所横バス停で乗車♪

②

目的地近くのバス停に到着！

③

帰りのバスにも時間通りに乗車

④

乗り心地が良くて快適やったね～

自宅近くのバス停に到着

体験会の参加者からは「また乗りたい」「バスに乗る不安がなくなりました」との声が多く聞かれました。

体験会のほかにも、移動手段に不安を感じている人のためにお手伝いをしています！
くわしくは、**地域包括支援課☎75-6033（生活支援コーディネーター：北川）**まで、お電話ください。

高齢者パソコン教室の参加者募集

今回学習する内容は、パソコン入門編です。

対象者　65歳以上で多久市に住民登録があり、パソコン操作に興味がある人（定員10名）

日　　時　6月5日(月)から9日(金)まで　10時～12時

場　　所　クリーンヒル天山　1階会議室

参加料　500円（別途テキスト代1,320円が必要）

申込方法　地域包括支援課（☎75-6033）に電話で申し込んでください。

申込期間　5月15日(月)から26日(金)まで（応募多数の場合は、抽選により決定します）

10名!! 応募をお待ちしています!!

幸せますます支えあい隊が

「2023年保存版 くらしのお助け連絡帳」を作成しました！

連絡帳には、日常生活の困りごとに関するさまざまな市の支援、お店のサービスなどを項目ごとに掲載しています。ぜひ、見えるところに下げて使ってください。

★追加情報：自宅で髪をきってくれるお店、害虫などの駆除をしてくれるお店 終活のための情報など

★マ ッ プ：マップの項目ではお店の地図を載せています

問い合わせは
地域包括支援課 ☎75-6033まで

空き時間を活用して、地域の移動をお手伝いする

「お出かけサポーター」を探しています！

多久市社会福祉協議会内の「多久市暮らしサポートセンター」では、住民による“お出かけサポート事業”を行っています。2日間の講習を受けて、お出かけサポーターになりませんか？

●**講　　習**

1日目（実技）：5月12日㈮　9時30分～12時30分
自動車学校での実習等

2日目（講座）：5月17日㈬　10時～12時
住民参加の意義と外出支援活動、活動におけるリスクマネジメント

●**募集人数**　10人

●**受 講 料**　無料

●**申込期日**　5月10日㈬までに下記まで直接申し込んでください。

●**申 込 先**　多久市暮らしサポートセンター（多久市社会福祉協議会内）
担当：北島・安藤　☎75-3563

くわしくは、お問い合わせください

まちの Pick UP インフォメーション

募集・イベント情報がもりだくさん！

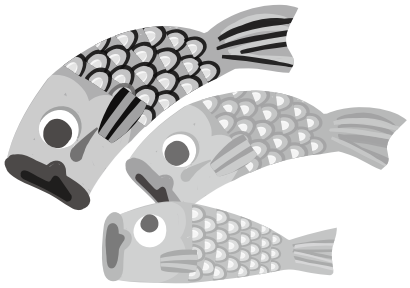

募集

職業訓練受講生募集

7月入所生を募集します。あなたの就職に「職業訓練」を生かしませんか？

■**募集コース** 電気設備施工科
■**定員** 15人
■**募集期間** 5月31日(水)まで
■**入所選考** 6月8日(木)
■**訓練期間** 7月4日(火)～12月26日(火)
■**受講料** 無料（テキスト代などは自己負担）
■**応募資格** 新たな職業に就こうとする求職者で、受講意欲があり、公共職業安定所長から受講指示などの受講斡旋を受けることが可能な人
■**申し込み** 最寄りのハローワークでご相談のうえ、応募書類をハローワークに提出してください。

問 ポリテクセンター佐賀 訓練課 ☎26－9516

春秋叙勲の候補者として ふさわしい人を推薦できます（一般推薦制度）

内閣府では、一般の人から春秋叙勲の候補者の推薦を受け付けています。くわしくは「叙勲 一般推薦」で検索し、内閣府ホームページでご確認ください。

○**候補者の要件**
長年（概ね20年以上）地域で幅広く公共のために活躍した人で、70歳以上の人など

○**推薦方法**
・推薦者1名、賛同者2名により推薦（ともに20歳以上）
・自分自身や二親等内の親族関係にある人の推薦はできません
・推薦書（指定様式）を左記担当窓口まで郵送（常時受付中）

指定様式のダウンロードはこちらから

問 内閣府賞勲局一般推薦担当 ☎03－3581－2868

その他

農機具の保険（共済）に加入しましょう

近年、自然災害により農機具が被災しています。農業経営を安定的に継続するために、農機具の保険（共済）に加入しましょう。また、保険の種類によって補償内容などが異なりますので、自分の経営にあった保険を選んでください。なお、災害級の大雨など予測される場合は、あらかじめ農業機械を高台などに避難させておきましょう。

■**保険の種類**
○**JA共済** くわしくは、近くのJA各支所へ
○**農機具損害共済** くわしくは、NOSAIさが小城多久支所へ
○**自動車保険・動産総合保険** くわしくは、近くの損害保険会社代理店へ

問 佐賀県農林水産部 生産者支援課 団体指導担当 ☎25－7364

5月は「赤十字運動月間」です

「赤十字会員増強運動」として、会費のご協力をお願いします。

みなさんからいただいた会費と寄付金は「赤十字活動資金」として人道的支援に役立っています。

○国内外の自然災害や地震による救護活動・復興支援
○救急法などの講習会開催
○看護師の育成など医療事業、血液事業など

問 日本赤十字社 佐賀県支部多久市地区（多久市社会福祉協議会） ☎75－3593

▼日赤公式マスコットキャラクター

感電事故防止のお願い

鯉のぼりの季節になりましたが、感電事故防止のため電線付近で鯉のぼりをあげることや、魚釣りは絶対に行わないようお願いします。

なお、万一鯉のぼりや釣り糸が電線にかかった場合は、自分で取ろうとせず、お近くの九州電力送配電までご連絡をお願いします。

問 九州電力送配電株式会社
佐賀配電事業所
☎0800-777-9418

飲み残した薬のことは「かかりつけ薬剤師」に相談しましょう

飲み残した薬は「おくすり手帳」と一緒に「かかりつけ薬局」へ持って行きましょう。薬剤師が薬の整理をお手伝いします。

また、残った薬が再利用できる場合は、次回受診日までの処方日数を調節することで、その日の薬局での支払いが減り、国の医療費の削減にもつながります。

飲み間違いの防止策や飲むタイミング、薬の数や種類など気になることも「かかりつけ薬剤師」に相談してみましょう。

問 一般社団法人 佐賀県薬剤師会
☎23-8931
佐賀県後期高齢者医療広域連合
☎64-8476

『古くなった灯油』どうしていますか？

古い灯油を使用すると異常燃焼を起こし火災になる危険があります。また、暖房器具の故障にも繋がります。

灯油は、1シーズンを目安に使いきるようにしましょう。

■劣化した灯油の見分け方

通常灯油は無色透明ですが、劣化すると変色したり、酸っぱい臭いがしたりします。

■使い切れなかった場合

・購入した店舗や、最寄りのガソリンスタンドにお尋ねください。
・ごみとして捨てたり、下水や川には絶対に流したりしないようにしましょう。

問 佐賀広域消防局 予防課
☎33-6765

ホームページ

フェイスブック

「防災ネットあんあん」がスマートフォンアプリになりました

佐賀県が運用する「防災ネットあんあん」では、県民のみなさんが安全で安心に生活できるよう、各種防災情報や防犯情報などをメールで配信していました。

4月3日(月)からはスマートフォンアプリでの配信に変わりましたので、QRコードを読み取って、アプリをインストールし、登録してください。

※メール配信に登録している人も、スマートフォンアプリでの登録をお願いします

問 佐賀県危機管理・報道局
危機管理防災課　防災施設担当
☎25-7140

iPhoneの人

Androidの人

広告

乗り換えキャンペーン!!
3/20(月)～4/30(日)まで
テレビもインターネットも電話もみんなまとめて
ケーブルプラン
ケーブルテレビ新規加入工事金
登録料・工事費 33,000円
インターネット初期費用
登録料・工事費 12,100円
無料
多久ケーブルメディア ☎0952-75-8585

多久市の収入の一部とするため、有料広告を掲載しています。
くわしくは、情報課 広報広聴係　☎75-2280　✉koho@city.taku.lg.jp

多久に密着！暮らしに役立つ情報をお届け。

多久ケーブルメディア番組ガイド

5月

コミュニティチャンネルのご案内

※日曜日は1週間まとめて放送

放送時間 7:00～ 8:00 / 10:00～12:00 / 14:00～16:00 / 17:00～18:00 / 19:00～21:00 / 23:00～24:00 / 26:00～27:00

今月の番組案内

1日(月)～3日(水)	田川清美写真展 オープニングセレモニー
4日(木)～6日(土)	東部校1年生を迎える会
8日(月)～10日(水)	西渓校1年生を迎える会
11日(木)～13日(土)	東部校春の遠足
15日(月)～17日(水)	多久っ子フェスタ
18日(木)～20日(土)	地域の情報をお届けします
22日(月)～24日(水)	西渓校交通安全教室
25日(木)～27日(土)	西多久町交通安全講習会
29日(月)～31日(水)	なつかしビデオ～あの頃の懐かしい映像をお楽しみください～

○毎週日曜日はその一週間に放送したコミュニティ番組を一挙放送!!
○主催者の都合、または天候等によって番組の内容が予告なく変更になる場合があります。
○くわしい番組の放送時間・内容はホームページまたは佐賀新聞第2テレビ欄をご覧ください。デジタル放送では電子番組表(EPG)でも確認できます。
○新型コロナウイルスの感染状況により、番組の内容が予告なく変更になる場合があります。

～今月の見どころ!～ PICK UP

5月26日(金)より始まります。
各競技生中継・収録放送でお届けします!!

佐賀県高校総体

5月は、開会式・陸上競技・バスケットボール決勝リーグなど
※放送競技については、弊社のホームページでご確認ください

佐賀バルナーズ プレーオフ生中継決定！

クォーターファイナルGAME1
5月6日(土) 16時45分 生中継
B1昇格へ負けられない1戦を多久ケーブルメディアで！

B2プレーオフ中継予定 最大3試合 地デジ11ch
【クォーターファイナル】
GAME1 5月6日(土) 16時45分
GAME3 5月8日(月) 18時45分（GAME1・2で1敗した場合のみ）
【セミファイナル】
GAME3 5月15日(月) 18時45分（GAME1・2で1敗した場合のみ）

※放送開始時間は変更になる場合があります

ホップ★ステップ★ゴルフ

初心者から始めるゴルフレッスン番組
HOP STEP GOLF シーズン3

シーズン3が5月よりスタート！
4日(木)～6日(土)

放送時間 7:00～ / 11:00～ / 15:00～ / 19:00～ / 20:00～ / 23:00～

松竹梅 Show・Chiku・Buy－くらしを元気に!!－

くらしに役立つ情報や楽しくなるような情報をお届け！

☆グリーンパーク完成／11日(木)～13日(土)
☆宮本養蜂～ハチミツを採る～／25日(木)～27日(土)

放送時間 7:00～ / 11:00～ / 15:00～ / 19:00～ / 23:00～

週替わりで放送

うまリポ！
県内のグルメ情報をケーブルテレビ7局がリレー方式で紹介します。

佐賀県警 安全安心だより
佐賀県警から地域の防犯に関するお知らせ

放送時間 8:10～ / 12:00～ / 13:10～ / 16:30～ / 18:30～ / 22:10～

TAKU－SUN インフォメーションプラス
市役所からのお知らせ・イベント等情報

放送時間 6:00～ / 8:30～ / 12:30～ / 18:00～ / 22:30～
○ポケットスタジオ収録日：毎週水曜日

株式会社 多久ケーブルメディア

番組の最新情報や放送時間、取材先でのちょっとした出来事など
旬な情報を発信しています！ 多久ケーブルメディア

Facebookもご覧ください！

直通電話☎ご案内

各課への問い合わせは、直通電話をご利用ください。

1階	**市民生活課**	
	窓口係	☎75－6116
	保険年金係	☎75－2159
	生活環境係	☎75－6117
	税務課	
	納税係	☎75－6115
	市民税係	☎75－2126
	資産税係	☎75－2176
	福祉課	
	地域福祉係	☎75－2113
	保護係	☎75－2324
	こども係	☎75－6118
	高齢・障害者福祉係	☎75－4823
	地域包括支援課	☎75－6033
	健康増進課	☎75－3355
	建設課	
	建設管理係	☎75－4826
	建築係 道路河川係	☎75－2350
	商工観光課	☎75－2117
	会計課	☎75－6114
2階	**農林課**	
	農村計画係 農村整備係	☎75－8400
	振興係 農政係	☎75－4825
	農業委員会事務局	☎75－4831
	財政課管財係	☎75－8020
	情報課	
	情報推進係	☎75－2114
	広報広聴係	☎75－2280
	議会事務局	☎75－4828
3階	**総務課**	
	行政係 人事係	☎75－2112
	秘書係	☎75－2115
	選挙管理委員会事務局	☎75－4829
	防災安全課	☎75－2181
	総合政策課	
	企画係	☎75－2217
	地域づくり係	☎75－2116
	財政課	☎75－2118
	契約検査係	☎75－2132
4階	**教育振興課**	
	総務係 文化スポーツ係	☎75－8022
	学校教育課	
	企画係	☎75－3450
	学務指導係	☎75－2227
	監査委員事務局	☎75－4830
東庁舎	**都市計画課**	
	都市計画係	☎75－4827
	区画整理係	☎75－8440
	下水道係	☎75－2179
第2東庁舎	**国民スポーツ大会推進課**	☎20－0268
中央公民館	**人権・同和対策課**	☎75－4824
	中央公民館（教育振興課）	
	社会教育係	☎74－3241
	市立図書館	☎75－2233
	東多久公民館	☎76－2402
	南多久公民館	☎76－2331
	多久公民館	☎75－2519
	西多久公民館	☎75－2205
	北多久公民館	☎75－2586
	市立病院	☎75－2105
	多久市リサイクルセンター	☎75－3001
	佐賀西部広域水道企業団 多久営業所	☎75－3003

MONTHLY SCHEDULE 5 MAY

催し&相談スケジュール

今後の新型コロナウイルス感染拡大の状況で、中止や延期となる場合があります。

マイナンバーカードをつくろう！

カードの交付申請とマイナポイントの予約・登録をサポート♪

写真撮影も無料！

◎これからますます便利になるマイナンバーカードを申請しましょう。
・健康保険証として利用できます！
・スマートフォンで各種申請ができます。

マイナポイント対象のカード申請は２月末で終了しました。

◎市役所のサポートコーナーなら短時間で交付申請可能です!!
【平　日】(月～金：祝日除く)　9時～17時

◎日曜も市役所のサポートコーナーを開設します！
【日　曜】14日　9時～17時

▲くわしくはコチラ

（問い合わせ先：情報課　☎75-2114）

催し EVENT & 相談 CONSULTATION

日付	内容	場所	時間	問い合わせ
1日(月)	身体障害者相談	社会福祉会館	10時～15時	福祉課 ☎75-4823
17日(水)	社会保険・年金相談日（完全予約制）	市役所１階会議室	10時～16時 ※12時～13時を除く	市民生活課 ☎75-2159
17日(水)	心配ごと相談	社会福祉会館	9時30分～12時	社会福祉協議会 ☎75-3593
18日(木)	法律無料相談（弁護士） ※予約優先	市役所１階会議室	13時30分～15時30分 ※受付14時30分まで	総務課 ☎75-2112
18日(木)	行政・人権相談	中央公民館研修室	10時～15時 ※12時～13時を除く	総務課 ☎75-2112
18日(木)	相続・遺言・終活・家庭の法律相談（司法書士）	中央公民館研修室	13時～15時	総務課 ☎75-2112
6/1日(木)	身体障害者相談	社会福祉会館	10時～15時	福祉課 ☎75-4823
6/1日(木)	行政・人権相談	中央公民館研修室	10時～15時 ※12時～13時を除く	総務課 ☎75-2112
6/1日(木)	相続・遺言・終活・家庭の法律相談（司法書士）	中央公民館研修室	13時～15時	総務課 ☎75-2112
月・水・木	★ 消費生活相談	市民生活課	10時～16時	市民生活課 ☎75-6117
月・水・金	★ 家庭児童相談＆ひとり親相談	福祉課	9時～16時	福祉課 ☎75-6118
火～日	★ 子育て相談	子育て支援センターでんでんむし	10時～18時	でんでんむし ☎37-1117

※祝日は休みです
※★印は電話での相談も受け付けます

人のうごき

令和５年４月１日現在
総数／18,076人(-107)　世帯数／7,892世帯(-19)
男／8,620人(-54)　女／9,456人(-53)

令和５年３月の異動
出生／11人　死亡／31人　転入／111人　転出／198人

Hi! POSE はいぽーず

倉富（くらとみ） 乃々椛（ののか）ちゃん（6か月）

最近寝返りができるようになった乃々椛ちゃん★離乳食が始まって、色んなご飯に興味津々の様子♪

自分の好きな音楽が流れると仰向けで体全身をクネクネさせて、お尻ふりふりダンスを踊ってくれます♣

パパ・ママからのメッセージ

これからたくさん食べて成長していくののちゃんの姿が楽しみです。キュートな笑顔をこれからもたくさん見せてね。だーいすき♥

お子さんの写真大募集

「はいぽーず」にお子さん（未就学）の笑顔を掲載してみませんか？
くわしくは、情報課広報広聴係（☎75-2280）までご連絡ください♪

こちらからも応募できます！

多久市郷土資料館

多久古文書学校展２０２３ ～近世砥川石工の足跡をたどる～

開催期間：6月11日(日)
開館時間：9時から16時まで
休館日：月曜日（月曜日が祝日の場合は開館し、翌火曜日休館）
入場料：無料

内容：多久古文書学校は1980年（昭和55年）に開校し、地域に残された歴史資料を、地域の人々が自分たちの手で保存活用できるように、人材の育成に取り組んでいます。その活動は日本の地方における史料保存事業のモデルケースの一つというべきものです。

今回は、多久古文書学校が多久市と協力して、現在も活字化し出版を続けている佐賀県重要文化財「御屋形日記（おやかたにっき）」から、江戸時代多久領であった砥川谷村（とがわたにむら）の石工（いしく）たちの足跡をたどります。仏像、肥前狛犬、肥前鳥居、佐賀城の石垣などの制作に携わり、九州各地に影響を及ぼした石工の活動を古文書から読み解く企画展です。

画像の説明：多久町若宮八幡（たくしげちか）の一の鳥居。文政8年（1825）に邑主多久茂鄰（たくしげちか）によって建立された。砥川石工、関屋孫右衛門が制作した。

多久市立図書館

今月の一冊 『野草と暮らす 365 日』

山下 智道/著　山と渓谷社／出版社

幼少期の私は、泥だらけになってヨモギやツクシを集めて遊ぶ子でした。母はそれを怒るのではなく「食べられるのよ」と言って食卓に出してくれたのを思い出します。

野草研究家・山下智道（やましたともみち）さんのこの本には、彼が好奇心と共に真剣に野草を愛し、向き合ってきた日々と活用レシピが詰まっています。いつもの道が楽しくなる魅惑の野草の世界を知ってみませんか。

問 多久市立図書館　☎75-2233

市報 TAKU 5 2023 NO.743

［発行］多久市　〒846-8501　佐賀県多久市北多久町大字小侍7－1
Tel. 0952-75-2280　Fax. 0952-75-2110　E-mail：koho@city.taku.lg.jp
［編集］情報課　広報広聴係　［印刷］株式会社音成印刷
［発行日］令和5年5月1日

UD FONT by MORISAWA　自然保護のため再生紙を使用しています。
QRコードは㈱デンソーウェーブの登録商標です