緑園に輝くまち 多久 ～時流を感じる 文教・安心・交流・協働のまち～

たく日和

5月
2021

▲市報たくがスマートフォンでも読めます

市報たく No.719

空き家 特集

“財産”を“問題”にしないために
みんなで話そう 空き家の将来

今月の税の納期限をお知らせします

※納期限後に納付されると督促手数料、延滞金がかかる場合があります

軽自動車税（種別割）	全期／5月31日(月)	固定資産税	第1期／5月31日(月)

※口座振替日も5月31日(月)です

声の市報をYouTubeで！

多久市　声の市報　検索

空き家 特集

“財産”を“問題”にしないために みんなで話そう 空き家の将来

空き家は適正な管理をすれば家族の財産や心安らぐ住まいになりますが、放置しておくと子や孫世代、近隣住民のみなさんに迷惑をかけてしまうかもしれません。

家族が困らないように、また「危険な空き家」にしないために、大切なわが家の将来を家族で話し合ってみませんか？

知っておこう！空き家のリスク

近年、高齢化と核家族化の進行を背景として、全国的に増え続けている空き家。平成28年度に多久市が行った実態調査によると、市内には762戸の空き家があります。

【周囲に迷惑がかかる？】

空き家を放置しておくと、草木が生い茂って隣家に入り込んだり、老朽化して壊れた瓦屋根や壁の一部が飛散して通行人や車に当たったりと、周囲に迷惑をかけてしまうかもしれません。中にはトラブルに発展してしまう場合もあります。

【所有者が分からないと…】

登記上の所有者が既に亡くなられている場合、法定相続人が相続権を受け継ぐことになるため、知らないうちに空き家の所有者になっている場合があります。登記上の所有者をそのままにしておくと、相続人の数が増え続け、相続登記をすることも困難になっていきます。そうなると誰が管理をするか分からなくなっていき、適正な管理がされず周囲に迷惑がかかることにつながってしまいます。

また、多久市には大正から昭和の炭鉱時代に建てられた長屋がありますが、長屋を解体するためには各戸の所有者全員の同意が必要です。解体したくても一部の所有者が明らかになっていないと取り壊すことができません。

“危険な空き家”にしない・させない

多久市では平成24年に「多久市空き家等の適正管理に関する条例」を制定し、平成27年に「空家等対策の推進に関する特別措置法」が制定されると、その翌年に条例を一部改正。その後、空き家に関する補助金を設けるなど、独自の対策を行っています。

わが家が空き家になるかもしれない、既に空き家を所有している…。大切に住み続けたわが家が「危険な空き家」にならないように、まずは家族でしっかり話し合い、適正な管理をしましょう。

家族で話し合いましょう

現状を登記簿などで確認し、所有者と建物の将来を話し合いましょう。家族が住むか、売却するか、賃貸するか、解体するかなど、所有者が亡くなったり、意思表示ができなくなったりした時、ご家族が困らないようにしましょう。

また、所有者が亡くなった場合は、確実に相続登記の手続きをしましょう。手続きを行わないと、法定相続人すべてが所有権者となり、売却や賃貸など建物を処分する手続きが困難になります。

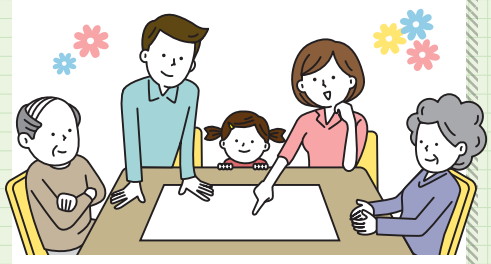

適正な管理をしましょう

屋根や壁、塀などが壊れていないかの確認や除草作業を定期的に行いましょう。遠方在住で管理できない場合は、専門業者やシルバー人材センターにお願いする方法もあります。

また、ご近所にお住まいの人に自分の連絡先を伝えておけば、安心して過ごしてもらえます。

『空き家バンク』で利用

多久市では、市内の空き家を有効活用するため、平成22年度から空き家バンクを開設しています。
くわしくは、４月30日(金)に発送した固定資産税納付書に同封のチラシをご確認ください。

VOICE 空き家バンクを利用して売却しました！

多久市内に持っていた家は別宅として年に数回利用していた程度で、そろそろ処分しないと子どもたちに迷惑がかかると思っていました。

ある日、固定資産税の納付書に同封されたチラシで空き家バンク制度を知り、利用してみることにしました。

家財道具はそのままの状態で新しい所有者が引き受けてくれたので、楽に処分できました。市のホームページなどで掲載していただいたため、すぐに売買が決まり、利用して良かったです。

空き家に関するINFORMATION

不良住宅除却費

「危険な空き家」を取り壊すための費用を補助します。

くわしくは

空長屋除却費用等

長屋の一部住戸が空き家になっている「空長屋」を取り壊すための費用を補助します。

くわしくは

問 総合政策課 地域づくり係 ☎75-2116

まちのわだい

多久市消防団が防災功労者内閣総理大臣表彰を受賞

3/14 [Sun]

令和元年８月の前線に伴う大雨での水防活動の功績が称えられ、多久市消防団が防災功労者として内閣総理大臣表彰を受賞されました。

多久市消防団は大雨の際、７日間で延べ505人が出動し、水防活動や住民の避難誘導、土砂崩れ箇所の被害防止活動などを展開されました。豪雨後も、災害廃棄物の受け入れや運搬作業に尽力されたことを受けての受賞です。

市役所で行った表彰伝達式で陣内成和団長は「多久市消防団は、地域を守る使命感と心意気を持って、今後とも全力で活動に取り組んでいきます」と横尾俊彦市長に喜びと抱負を語りました。

▲横尾市長（左）から表彰状を渡される陣内団長（右）

▲防災功労者内閣総理大臣表彰記念品の盾

多久高校相撲部が全国大会に出場

3/20 [Sat]・21 [Sun]

▲横尾市長（下段中央）に全国大会出場を報告した多久高校相撲部のみなさん

多久高校相撲部が春野総合運動公園相撲場（高知県高知市）で開催された令和２年度全国高等学校相撲選抜大会に出場しました。

大会に先立ち、３月12日㈮に市役所で行った出場報告の中で、キャプテンの山﨑翔太選手は「個性豊かなチームで雰囲気も良い。団体戦でベスト８を目指し頑張りたい」と大会への意気込みを話し、横尾俊彦市長は「これまでの稽古の成果を出し、自己ベストを伸ばして着実に勝ってほしい」と激励しました。

団体戦では、県勢として約20年ぶりに予選を突破し、決勝トーナメントに進出。１回戦で優勝校と対戦し、惜しくも敗退しました。

文化功労者を称える

3/21 [Sun]

多久市文化連盟の発展に大きく貢献した11人と２団体を称える「令和２年度文化功労者表彰式」（主催：多久市文化連盟）が多久市中央公民館で開催されました。受賞者および団体は以下のとおりです。（敬称略）

▲表彰式には、受賞者や横尾俊彦市長らが出席しました

芸術文化功労賞
中尾　和弘（北多久町）・山下　初代（北多久町）
牛島　静代（北多久町）

芸術文化賞
内山　則子（南多久町）・奥　賢一（唐 津 市）
長岡あい子（小 城 市）・渡　夕子（東多久町）
井手　利光（東多久町）

芸術文化寿賞
古賀　久子（佐 賀 市）

芸術文化奨励賞
相川美奈子（小 城 市）・秋永真由美（東多久町）

芸術文化特別賞
多久ミュージカルカンパニー
多久ちんどん芸能隊

まちのわだい

“空の道”構想を熱く講演

3/26 [Fri]

▲講演する増本代表取締役

▲講演会で意見を発表する参加者

多久市の空にドローンが通る「空の道」の取り組みを語る講演会「多久の夜明け『空の道』構想から現実へ」（主催：多久市まちづくり協議会かつやく隊）が、中央公民館で開催されました。取り組みの詳細は、市報2月号の特集でご紹介しています。

会場は全席指定で50人来場。第一部では株式会社トルビズオンの増本衛（ますもとまもる）代表取締役が、多久市で取り組む意義と次なる展望を語られました。

第二部では来場者参加型のディスカッションを実施。「高速道路の上も通れるようになると良いと思う」、「病院での検査でもドローンを活用できないか」など、活発に意見が交わされました。

西多久のおひな様を開催

3/30[Tue]～4/3 [Sat]

西多久町の森家住宅と川打家（かわうちけ）住宅で、「第15回西多久の春 ～竹と灯（あかり）とおひな様～」（主催：西多久町女性学級、ひなの会サークル、幡船の里、プライベートオアシス）が開催されました。今回は「灯との出会い」をテーマに、さげもんやひな人形、竹飾りで幻想的な空間を演出。西渓校放課後子ども教室で、児童たちが作成した「さげもん」も飾られていました。

ひなの会サークルの飯守清子（いいもりせいこ）さんは「作るのが楽しくて続けてこられた。西多久町に素晴らしい文化財があることを伝える機会にもしたい」と来場者を笑顔で迎えていました。

▲森家住宅に飾られたひな人形たちを優しい光が照らしていました

▲川打家住宅に飾られた児童が作成したさげもん

義務教育学校3校で入学式

4/9 [Fri]

◀期待に胸を膨らませて入場しました

▲入学式で大きな声で返事をした東部校の新1年生

多久市内の義務教育学校3校で入学式が行われ、中央校101人、東部校31人、西渓校20人の新1年生が入学しました。

東部校では、新型コロナウイルス感染対策を徹底して式を挙行。新1年生は上級生と一緒に目を輝かせて入場し、式の最中は席についてしっかり話を聞いていました。

石田俊二（いしだしゅんじ）校長が式辞で「みなさんの入学を心待ちにしていました。自分の頭でいろんなことをよく考え、いのちを大切にできて、声高らかに挨拶できる子になってください」と、新1年生の入学を歓迎しました。

まちの話題をお寄せください!! 情報課 広報広聴係 ☎75-2280

特集Ⅱ

国民健康保険税が減額改定されます

国民健康保険は、病気やけがをした時に備え、安心して医療が受けられるようにする制度です。国民健康保険税は、この制度を支える貴重な財源のひとつです。多久市では、左表のとおり減額改定をすることに決定しました。

問 市民生活課 保険年金係 ☎75－2159
健康増進課 健康増進係 ☎75－3355

▼令和３年度 多久市国民健康保険税（年額）

区　分		改定前	増減	改定後	対象年齢
医療分	所得割	11.83％	減	10.84％	0歳～74歳
	均等割（１人分）	29,000円		26,000円	
	平等割（世帯分）	33,000円		28,700円	
後期高齢者支援分	所得割	2.95％	増減なし（改定なし）		
	均等割	7,000円			
	平等割	7,500円			
介護分	所得割	2.12％	増減なし（改定なし）		40歳～64歳
	均等割	9,200円			
	平等割	4,300円			

Q1 減額の理由は？

A

主に３つの理由があります

①負担軽減のため、積立金を活用し、税縮減したため。
②佐賀県全体で必要と見込まれる医療費が減少したため。
③令和９年度から佐賀県統一税率に変わります。段階的に統一税率へ変更する準備として新たに医療分の３割相当を全市町で相互扶助する計算をしているため。

Q2 多久市の医療費はどれくらいかかっているの？

A

県内で２番目に高くかかっています。

○こんなに高い多久市の医療費

順位等	１人当たり年間医療費（H30 → R１）
多久市（県内２位）	**517,391円 → 514,613円**
県内１位	551,884円 → 571,077円
県内平均	447,307円 → 459,790円
県内20位	400,238円 → 406,592円

Q3 医療費が１人平均51万円って高すぎる。本当なの？

A

みなさんが医療機関の窓口で支払っているのは、医療費の一部（３割以下）です。残りは、健康保険が負担しています。その中には高額の治療費に対して、みなさんの負担を軽減するための高額療養費も含まれます。

Q4 医療費を少なくできる方法はある？

A

糖尿病などの、生活習慣病の重症化を予防することです。生活習慣病は自覚症状がないので気付かないことが多く、それが問題です。

生活習慣病の重症化予防には、特定健診を受診し、自分のからだの状態を知ることが大切です。

特集②

健診を受け、生活習慣を見直して、生活習慣病の悪化を防ぎましょう

特定健診を受けている人と受けていない人を比較すると、特定健診を受けた人は毎月の医療費が約２万円安くなる結果が出ています。毎年特定健診を受けて生活習慣を見直すことで、脳血管疾患や心疾患のような高額な医療費がかかる病気を予防することにつながります。

○特定健診受診の有無と生活習慣病治療にかかっているお金（令和元年度）

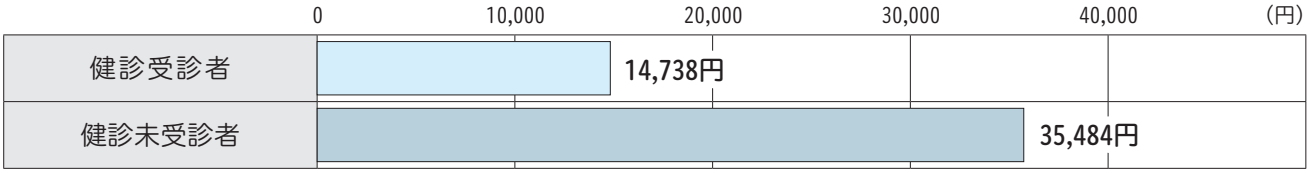

KDB　R１　健診・医療・介護データからみる地域の健康課題

○毎年特定健診を受け、内服薬と生活習慣の見直しで、健診結果がよくなったＡさん

		基準値	67歳	68歳	69歳
健診結果	血圧	130/80未満	168/100	130/89 (薬)	116/70 (薬)
	LDLコレステロール	～119	199	116 (薬)	87 (薬)
	HDLコレステロール	40～80	38	39	42
	中性脂肪	空腹時～149	141	170	81
	BMI25以上：肥満	18.5～24.9	25.9	26.2	24.1
見直したところ		○血圧とコレステロール値を下げる薬を飲み始める ○毎日40分以上歩く ○間食を減らす			

…受診勧奨値　…保健指導判定値　(薬) …内服中

68歳の時は、薬を飲んだけんよかろうと思っていました。少しやせたら、データが全部よくなって嬉しい！これからも続けて、来年もキープしたいです。

特定健診は必ず受けましょう

40歳～74歳の国民健康保険加入者は、治療の有無に関わらず、特定健診の対象者（４月１日時点での有資格者）です。

今年度は６月～９月に各町公民館でも集団健診を実施します（電話での予約が必要です）。

くわしくは５月末頃に郵送する案内通知をご覧ください。

安心・安全なジェネリック医薬品の活用を推奨しています

◎ジェネリック医薬品（後発医薬品）とは、新薬（先発医薬品）の特許が切れてから作られた薬です。新薬と同じ成分・効き目で、安全であることを国が認めている安価な薬です（内服薬だけでなく外用薬、点眼薬もあります）。

◎診療を受けられる際に、医師や薬剤師にご相談ください。

また、ジェネリック医薬品を希望する意思表示として、保険証やおくすり手帳に貼るシールがあります。

※シールは毎年８月の保険証更新時の新保険証に同封されます

今、使用している薬もジェネリック医薬品があるか相談してみましょう！

多久市からのお知らせ

財政公表 令和２年度予算執行状況

問 財政課 財政係 ☎75－2118

令和３年３月31日現在での予算の執行状況をお知らせします。

会計年度終了後の４月１日から５月31日までの期間が、「出納整理期間」として設けられています。よって、執行状況がそのまま決算額となるものではありません。

お知らせ

一般会計の状況

予算額	収入済額	収入率(%)	支出済額	支出率(%)
201億9,751万円	157億9,280万円	78.2%	161億5,966万円	80.0%

基金（積立金）状況

財政調整基金	4億5,474万円
減債基金	4億75万円
その他特定目的基金	72億9,825万円
合計（３月末現在高）	**81億5,374万円**

鉱害復旧施設基金の繰替運用分は含まれていません。

市債（借入金）借入先別状況

政府資金	105億4,148万円
地方公共団体金融機構	1億1,910万円
市中銀行	0円
保険会社等	0円
その他	4億5,591万円
合計（３月末現在高）	**111億1,649万円**

市税の税目別収入状況

科目	調定額	収入済額	収納率
市民税	7億6,893万円	7億566万円	91.8%
固定資産税	9億7,263万円	9億3,437万円	96.1%
軽自動車税	8,188万円	7,880万円	96.2%
市たばこ税	1億3,970万円	1億3,970万円	100%
入湯税	190万円	190万円	100%
計	19億6,504万円	18億6,043万円	94.7%

市税負担のあらまし

区分	みなさんの市税負担	使われている市の予算
１人当たり	101,408円	1,082,338円
１世帯当たり	239,967円	2,561,186円

※上記金額は令和３年３月31日の人口18,661人
世帯数7,886世帯で算出した金額です

特別会計の状況

	予算額	収入済額	収入率(%)	支出済額	支出率(%)
国民健康保険	28億3,767万円	25億3,450万円	89.3%	24億5,520万円	86.5%
土地区画整理	2億8,190万円	479万円	1.7%	2億5,205万円	89.4%
公共下水道	6億9,414万円	2億9,543万円	42.6%	5億4,720万円	78.8%
農業集落排水	1億7,387万円	8,143万円	46.8%	1億6,476万円	94.8%
後期高齢者医療	2億6,439万円	2億5,339万円	95.8%	2億3,239万円	87.9%
宅地団地造成	629万円	0円	0%	522万円	83.0%

公営企業会計の状況

病院事業会計

区分		予算額	執行額
収益的	収入	16億5,023万円	13億5,100万円
	支出	16億5,023万円	12億9,222万円
資本的	収入	1,261万円	480万円
	支出	5,561万円	4,756万円

※１万円以下切り捨て

多久市からのお知らせ

75歳以上の人のワクチン接種が始まります

問 健康増進課 健康増進係 ☎75－3355

5月17日㈪から75歳以上の人の接種を始めます。

■**会場**
○多久市コロナワクチン接種センター（多久市保健センター）
○多久市立病院 外来

■**対象** 75歳以上（令和4年3月31日時点の年齢です）

■**予約開始時期** 5月6日㈭～

■**接種開始時期**
○多久市コロナワクチン接種センター（多久市保健センター）
5月17日㈪～（平日のみ）
12時30分～13時45分
○多久市立病院 外来
6月7日㈪、6月28日㈪
17時30分～18時45分
※7月以降も毎月第1・4月曜日に接種を行います

■**予約方法**（完全予約制です）
75歳以上の人は5月6日㈭から予約を受け付けます。
○コールセンター
☎0570－020－520
受付時間：9時～17時
※土・日・祝は除く
○予約ホームページ
5月6日㈭に開設予定です
○LINE
友だち追加をお願いします

※65歳～74歳の人は6月初旬から予約を受け付けます
※65歳以上の人には、4月12日㈪に接種券を発送しています
※予約できる時期が近づいたら、ハガキでお知らせします

■**その他**
・高齢者施設に入所されている人とその施設職員への接種は4月26日㈪から行っています。
・ワクチンの供給量によって接種時期が変更となる場合があります。
・ワクチン接種後も引き続き感染対策をお願いします。

多久市からのお知らせ

多久市事業継続支援金（第2弾）

問 商工観光課 商工観光係 ☎75－2117

■**目的**
新型コロナウイルス感染症の影響を受け、売上が大きく減少している市内の事業者の事業継続を支援するため、多久市独自の支援金を支給します。

■**支援金の対象者**
①多久市内で事業を営んでいること
※多久市内に会社、事業所、店舗などがあり、主たる収入が事業収入であること
②令和2年12月から令和3年3月までのいずれか1か月の売上が、令和元年（平成31年）同月比で20％以上減少していること（令和2年12月1日以降の起業を除く）

■**支援金の支給額** 一律20万円

■**申請期間** 6月30日㈬まで
※当日消印有効
※予算上限に達するまで
※他の条件などくわしくは、市ホームページに掲載しています

多久市からのお知らせ

新しい行政相談委員のご紹介

問 総務課 行政係 ☎75－2112

年金や福祉、税金、道路、登記など国や県および市の仕事に対して、疑問や要望はありませんか？
総務大臣から委嘱された「行政相談委員」が、みなさんからの相談に応じます。相談は無料で、秘密は固く守ります。
相談日や会場は毎月の市報でご確認ください。

多久市担当行政相談委員
野口（のぐち） 治見（はるみ）
（南多久町）

多久市からのお知らせ

市立病院からのお知らせ

問 多久市立病院　☎75－2105

4月から市立病院に、新しい医師が着任しましたので紹介します。
また、外来診療の担当医師も一部変更があります。くわしくは、診療担当医表をご覧ください。

『市民から愛され信頼される病院』
（多久市立病院理念）

副院長（整形外科）
嶋崎（しまざき） 貴文（たかふみ） 医師

（整形外科）
伊藤（いとう） 康志（こうじ） 医師

医長（内科）
坂本（さかもと） 桜（さくら） 医師

（内科）
中山賢一郎（なかやまけんいちろう） 医師

お知らせ

■診療担当医師表

受付時間	8時30分～11時30分							14時～16時			13時30分～		
診療科	外科	整形外科		内科							～15時30分	～16時	～16時30分（新患）16時
								午後診			皮膚科	リウマチ	耳鼻咽喉科
診察室	2	6	7	10	11	12	1	10	11	12	11	6	15
月	松尾	嶋崎	伊藤（新患）	後藤	田中（呼吸器）	芥川（新患）	中山	渡邊	佐大（神経内科）	吉岡（循環器）			佐大
火	松尾	嶋崎（新患）	伊藤	坂本	田中（呼吸器）	渡邊（新患）	芥川	坂本					
水	松尾	嶋崎	伊藤（新患）	後藤（新患）	芥川	井上（肝臓）	渡邊	中山			橋本	長嶺	
木	松尾	嶋崎（新患）	伊藤	後藤	田中（呼吸器）	坂本（新患）	渡邊	後藤		木塚（肝臓）			佐大
金	松尾	嶋崎	伊藤（新患）	森（糖尿病）	後藤	中山（新患）	渡邊	坂本	宇都宮（循環器）				

休診日：土・日・祝日および年末年始（12月29日～1月3日）
※急患の場合は何時でも受け付けます

お見積り無料!!
外壁塗装・屋根塗装
施工実績1500棟以上　完全自社施工　しつこいセールスなし！
塗装工事は東部塗装にお任せください！
お電話いただければ、すぐ見に行きます！
詳しくは 佐賀　東部塗装 で検索！
広告
創業50年の確かな実績
東部塗装
〒846-0012
佐賀県多久市東多久町大字別府4251-4
直通電話 090-3667-3955
TEL/FAX 0952-76-2628

宝くじ公式サイトでも宝くじを購入できます!!
広告
特典1 たまる！つかえる！宝くじポイント
宝くじの購入で100円につき1ポイントの宝くじポイントが獲得できる！
宝くじ公式サイトや宝くじ売り場で1ポイント1円としてつかえる！
特典2 購入～受取までネットで完結！
24時間いつでも宝くじの購入可能！
抽せん結果も宝くじ公式サイトで確認！
当せん金は、登録した受取口座に自動でお振り込みするので、とっても便利！
特典3 宝くじ会員限定のキャンペーンに参加できる！
他にもお得な特典や便利なサービスいろいろ！
今すぐ会員登録!!
本件に関するお問い合わせ先 宝くじコールセンター TEL 0570-01-1192（ナビダイヤル 有料） TEL 011-330-0777（有料）
受付時間 10:30～18:30（土・日・祝日、年末年始を除く）※電話番号を十分ご確認の上、おかけ間違いのないようお願いいたします。

お知らせ

経済センサス
総合ガイド

経済センサス
活動調査

経済センサス－活動調査は、全ての産業分野の事業所・企業の売上や費用などの経理項目を把握し、我が国における事業所・企業の経済活動を明らかにすることなどを目的として、５年に１度実施する調査です。

- ６月１日現在で、全国のすべての事業所･企業を対象に「令和３年経済センサス－活動調査」を実施します。
- 調査の結果は、国および地方公共団体における行政施策の立案や、民間企業における経営計画の策定など、社会経済の発展を支える基礎資料として広く活用されます。
- ５月中に調査員が調査書類を配布しますので、ご協力をお願いします。

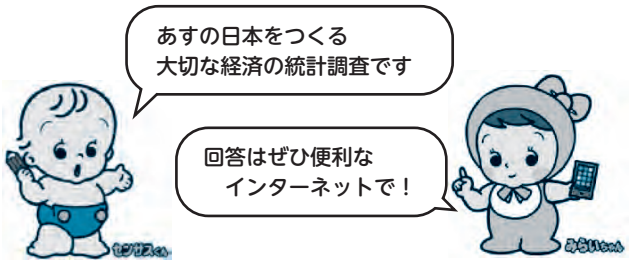

問 情報課 広報広聴係　☎75－2280

多久市からのお知らせ

下水道の供用区域をお知らせします

問 都市計画課 下水道係　☎75－2179

快適な生活環境と河川・水路などの水質保全を目指して、公共下水道事業の整備を進めています。供用区域では、公共下水道が使用できますので、当該地区のみなさんは、公共下水道への接続をお願いします。くわしくは都市計画課まで問い合わせください。

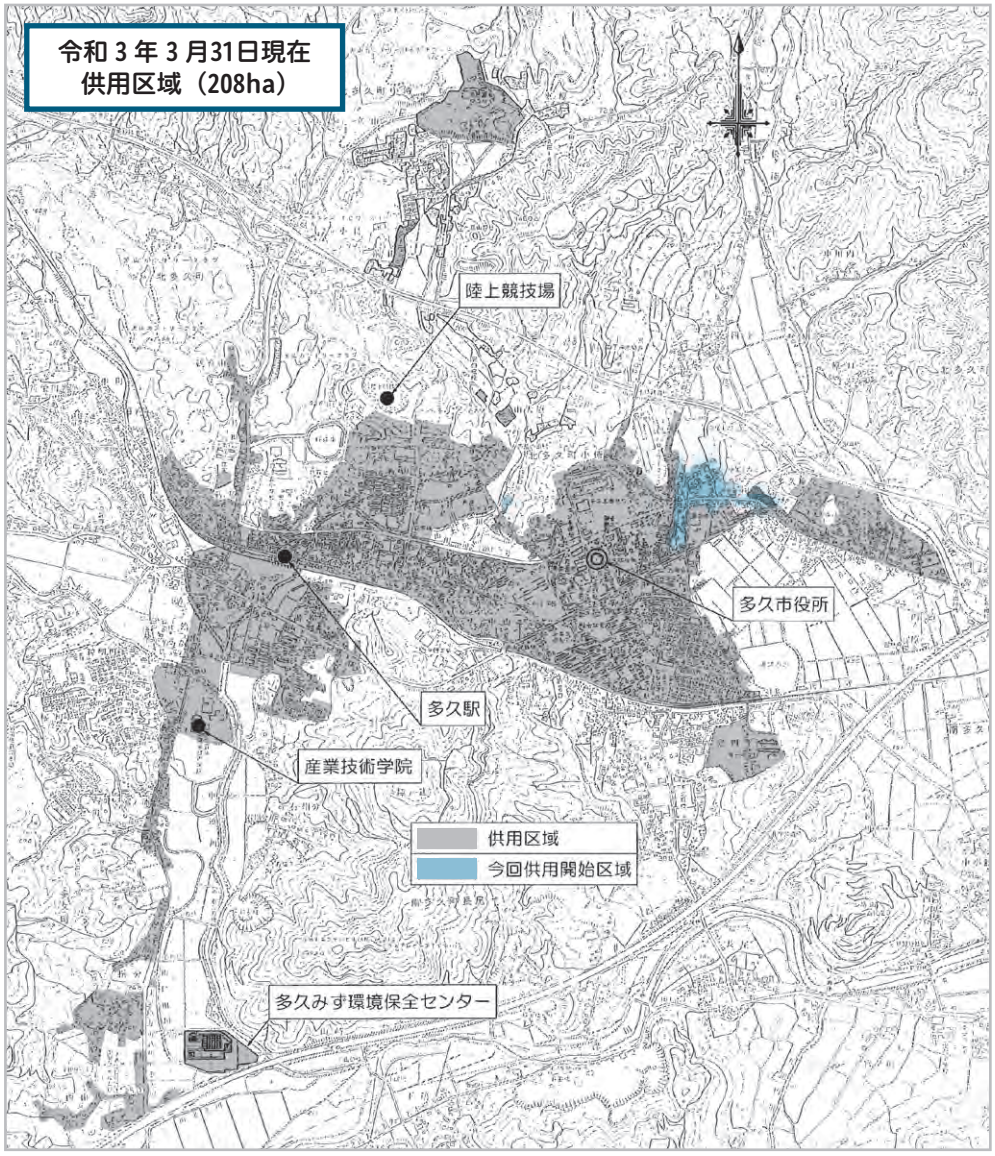

供用区域　○北多久町　砂原、筋原、高木川内、浦山、山犬原、自由ヶ丘、中山、中の原、多久原、中多久、前田の各一部区域
○多久町　撰分、宮ノ浦、明治佐賀の各一部区域

多久市からのお知らせ

令和３年度　多久市人権・同和教育講座

「県民カレッジ夢パレットさが」参加講座
「心のセミナー」受講生募集

問 人権・同和対策課（中央公民館内）　☎75－4824

●同和問題をはじめとするさまざまな人権問題への理解と認識を深める講座です。
●講座に関心のある人は、どなたでも受講できます。受講料は無料です。　※会場は中央公民館大ホールです

回	日　時	テーマ	講　師
1	6月3日(木) 10時～12時	開講式 同和問題の基本認識	佐賀県教育委員会 人権・同和教育室 指導員 山口（やまぐち）　民生（たみお）
2	7月15日(木) 10時～12時	外国人の人権問題	一般社団法人 佐賀県国際交流協会 村川・ルイス・カルミナ
3	8月24日(火) 13時30分～15時30分	多久市同和問題講演会 ～私の「夜間中学」教師体験記～ 「命の光を大きく輝かせるために」	元夜間中学校教諭 松崎運之助（まつざきみちのすけ）
4	9月9日(木) 10時～12時	LGBTをもっと身近に	OVER THE RAINBOW 代表　荒牧（あらまき）　明楽（あきら）
5	10月14日(木) 10時～12時	（インターネットと同和問題） ネット上の人権侵害の実情と 私たちの課題	半田法律事務所 弁護士　半田（はんだ）　望（のぞむ）
6	11月4日(木) 10時～12時	（同和問題） 差別のない社会をめざして	県内の社会教育指導員
7	12月5日(日)	多久市人権フェスタ（内容は後日お知らせします）	
8	1月20日(木) 10時～12時	人のタイプと接し方 ～人格適応論に学ぶ～ 閉講式	日本心理学会認定心理士 産業カウンセラー 丸林（まるばやし）　直美（なおみ）

お知らせ

多久市からのお知らせ

プラマーク付きのプラスチック製品の分別にご協力ください

問 市民生活課 生活環境係　☎75－6117

燃えるごみの約３割はプラスチック製品です。

プラスチック製品をきちんと分別することで、リサイクルやごみの減量、環境にやさしいライフスタイルにつながります。

リサイクルできるプラスチック製品はプラマークが目印です。

プラマーク付きのプラスチック製品はリサイクル袋に入れて、プラスチック製容器包装の回収日に出してください。

■回収できるプラスチック製品の例

○スーパーやコンビニの弁当容器
○卵・豆腐などのプラスチック容器
○肉・魚などを入れる発泡トレイ
○シャンプーや洗剤などを入れるボトル

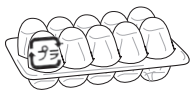

■回収できないプラスチック製品の例

○プラマークがないプラスチック製品
○プラマーク付きでも汚れのひどい製品
※これらは燃えるごみで出してください

多久市からのお知らせ

6月から順次開講

令和３年度 たく市民大学 受講生募集！

問 公益財団法人 孔子の里 ☎75－5112

たく市民大学では、市民が主体となってつくる体験学習講座と、市内外から講師陣を迎え、専門的な見地から多久独自の地域文化を学ぶことができる講座を行います。

■**申込方法** 「たく市民大学受講申込書」に必要事項を記入のうえ、受講料、材料代を添えて、孔子の里まで持参または郵送で申し込みください（受け付けは先着順）。

講座名	講 師	開講日（初日のみ記載）	時 間	会 場	回数	受講料・材料代	事前申込
古文書を学ぶ（初級）	舌間（したま） 輝吉（てるよし）	6月5日(土)	10時～12時	東原庠舎	6	300円/1回	不要
古文書を学ぶ（中級）	山口（やまぐち）佐和子（さわこ）	6月19日(土)	10時～12時	東原庠舎	6	300円/1回	不要
“わざわざ”家事の減らし方	岩本（いわもと） 宏美（ひろみ）	9月28日(火)	10時～11時30分	東多久公民館	1	1,000円/1回	要
東原庠舎で楽しむ中国茶～香って飲んで五感で中国茶を体感しましょう～	樋口（ひぐち）由美子（ゆみこ）	令和4年3月9日(水)	10時30分～12時	東原庠舎	1	2,000円/1回	要
「多久の歴史と文化を学ぶ講座」（全6回）							
石井鶴山の紀行詩について	中尾健一郎（なかおけんいちろう）（熊本大学大学院人文社会科学研究部 教授）	6月19日(土)	13時30分～15時	東原庠舎	1	各講座につき500円/1回	不要
江戸中期の佐賀藩の漢学を支えた人物 - 西岡春益 -	中尾友香梨（なかおゆかり）（佐賀大学 教授）	6月26日(土)					
草場佩川と鹿島～文事が繋ぐ交流～	高橋（たかはし） 研一（けんいち）（鹿島市民図書館学芸員）	8月28日(土)					

※申込書は孔子の里ホームページでダウンロードいただくか、各町公民館で配布しています

多久市からのお知らせ

令和３年度

多久市手話奉仕員養成講座のご案内

問 福祉課 高齢・障害者福祉係 ☎75－4823

手話で日常生活を送るために必要な表現技術の養成講座を開催します。

■**主 催** 多久市（一般社団法人佐賀県聴覚障害者協会に委託）

■**日 時** 6月4日(金)～11月24日(水)
10時～12時（全47回）
祝日・8月13日を除く期間中の水・金曜日

■**場 所** 多久市社会福祉会館

■**対象者** 多久市に居住、または多久市内事業所に勤務する人

■**定 員** 10人

■**受講料** 無料（テキスト代は主催者で負担）

■**申込方法** 所定の参加申込書に記入のうえ、お申し込みください

■**申込締切** 5月25日(火)

■**その他**
○講座の80％以上出席した人に修了書を発行します。
○テキストは全国手話研修センター『手話で学ぼう 手話で話そう』

多久市からのお知らせ

市有地を売却します

問 財政課 管財係 ☎75－8020

多久市では、一般競争入札により次のとおり市有地を売却します。

■**入札日時** 5月31日(月) 10時～

■**入札会場** 市役所4階 大会議室東

■**売払いの方法** 一般競争入札（予定価格以上の金額で、最高金額が落札）

■**入札参加申込** 5月20日(木)までに、財政課管財係へ申込書の提出が必要です（書類は財政課管財係で配布、市のホームページからもダウンロードできます）。

■**留意事項** 現地見学会は実施しません。物件の引き渡しは現況のままとなります。

物件番号 1

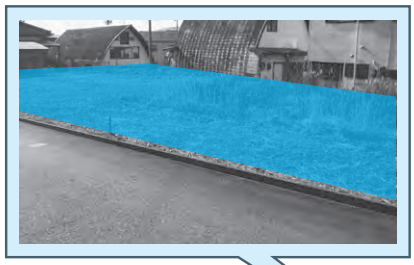

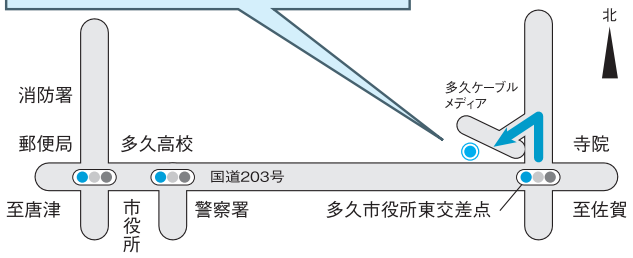

■**物件番号** 1
物件名称 警察公舎跡地
所在地 北多久町大字多久原2671番2（多久原）
面積 319.46㎡ **予定価格** 422万円

物件番号 2

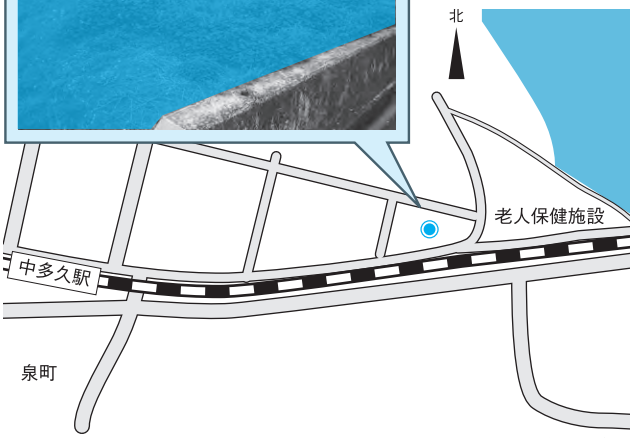

■**物件番号** 2
物件名称 中多久歩道橋残地
所在地 南多久町大字下多久2118番184（中多久一区）
面積 601.44㎡ **予定価格** 953万円

物件番号 3

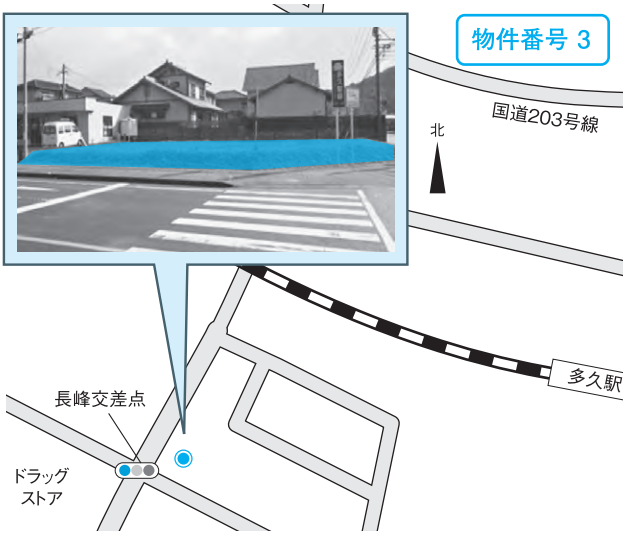

■**物件番号** 3
物件名称 多久駅周辺土地区画整理事業地
所在地 16街区 画地番号⑰・㉒（莇原）
面積 236㎡ **予定価格** 664万円
※この物件の問い合わせは、都市計画課 区画整理係（☎75－8440）

多久市からのお知らせ

ふれあいバス一部運休のお知らせ

問 総合政策課 企画係 ☎75－2217

5月10日(月)の東京2020オリンピック聖火リレー実施による交通規制に伴い、ふれあいバスを一部運休します。

【運休する便】

○東多久立山線
6便目（石原橋16時35分発～多久駅北口17時45分着）

○西多久納所線
6便目（裏納所16時発～平山17時09分着）

○南多久岸川線
6便目（南多久公民館15時55分発～岸川17時12分着）

※なお、ふれあいタクシーも、6便目（16時～17時）は乗降場所によって運行できない場合があります

多久市からのお知らせ

有害鳥獣の駆除を実施しています

問 農林課 振興係　☎75－4825

多久市では、イノシシなどによる農作物被害防止のため、猟友会に委託し、有害鳥獣の駆除を行っています。駆除期間と市内一斉駆除の日程は次のとおりです。
※伝書鳩など飼養されている人は、市内一斉駆除日には放さないでください

■**駆除対象**　イノシシ、カラス、ドバト、アナグマ、アライグマ
■**駆除期間**　10月31日㈰まで
■**市内一斉駆除日（主にカラス）**

地　区	日　程	時　間
納所地区のみ	5月16日、23日	6時～9時
全　域	6月20日	5時30分～8時30分
	7月25日 8月22日 9月26日	6時～9時
	10月10日、17日	6時30分～9時

※すべて日曜日に実施

■**方法**　銃器、捕獲おり、わなによる捕獲
■**区域**　市内一円（官行造林、鳥獣保護区、禁猟区、公道を除く）
■**注意**　万が一の事故を防ぐため、山菜採りやハイキングなどで野山に入るときは、目立つ服装でラジオを鳴らすなどして、周囲に分かるように心掛けてください。

多久市からのお知らせ

軽自動車税（種別割）の減免には申請が必要です

問 税務課 市民税係　☎75－2126

身体障害者手帳、戦傷病者手帳、療育手帳、精神障害者福祉手帳をお持ちの人が所有する軽自動車などのうち、一定の要件を満たす場合、軽自動車税（種別割）の減免が受けられます。

■**申請の期限**　5月31日㈪

◆減免の要件
①身体障害者などが自ら所有し、運転するもの
②身体障害者などが家族所有の車両を運転するもの
③身体障害者などの通院などのために身体障害者などと同一生計の人が運転するもの
④身体障害者などのみで構成される世帯の身体障害者などを常時介護する人が運転するもの
※②③④は、通院などの期間・回数が条件を満たす場合に対象となります
※普通自動車の減免および、福祉タクシー利用券との重複、軽自動車2台以上の減免はできません

障害の程度（等級）により、減免の可否が異なります。くわしくは、班回覧の「軽自動車税（種別割）減免のお知らせ」をご覧ください。

多久市からのお知らせ

みんなで多久市をきれいにしよう！

5月30日㈰は県内一斉「ふるさと美化活動」の日

問 市民生活課 生活環境係　☎75－6117

昨年の県内一斉「ふるさと美化活動」は、新型コロナウイルス感染拡大防止のため中止となりましたが、各自治会のみなさんのご協力により、地区主催で感染対策を実施しながら、熱心に活動していただきました。ごみの清掃などの美化活動は、環境を守るために、みんなでできる身近な活動です。ぜひ、各地区の美化活動にご参加ください。

多久市からのお知らせ

5月は消費者月間です

問 市民生活課 生活環境係　☎75－6117
消費者ホットライン　☎188

令和3年度　統一テーマ

「“消費”で築く新しい日常」

新型コロナウイルス感染症の拡大を契機として、生活用品の買い占めなどが発生し、心理的に不安定な消費者に付け込む悪質商法などによる新たな消費者被害が発生しています。

「今だけ」「ここだけ」「自分だけ」の消費行動を控え、消費者一人ひとりが「新しい日常」において、社会全体を考えた適切な消費行動をとりましょう。

販売目的を隠して電話・訪問する事業者もいます。注意しましょう！

お知らせ

消費者月間とは？

国民の消費生活の安定と向上を目的とした「消費生活保護法（現：消費者基本法）」が昭和43年5月30日に施行されたことを受け、国は5月を「消費者月間」と定めました。

令和2年度　市に寄せられた相談（上位5位）

1位	不当架空請求・迷惑メール	20件
2位	通信契約（インターネット、光回線）	15件
3位	健康食品（定期購入、催眠商法、配置薬）	11件
4位	多重債務	10件
5位	損害保険（火災保険金申請サポートなど）	6件

「新しい日常」でこんなトラブルにご注意ください！

■行政機関などの“なりすまし”のトラブル

○コロナ関連の給付金の受け取りに必要として金銭を支払わせる、給付金詐欺
○実在する金融機関・企業をかたり、個人情報などを入手しようとする、フィッシング詐欺

助言 記載の連絡先には連絡せず、公式ホームページ、公式アプリで確認しましょう。

■「誰でも簡単にもうかる」という副業のトラブル

「簡単な作業で1日10万円稼げる」と言われ申込金50万円を支払ったが、もうからない。

助言 うまい話は疑ってかかり、安易に契約はしないようにしましょう。

■新型コロナウイルス感染症予防の効果・効能をうたった契約トラブル

予防効果があるとうたった高額な健康食品・健康器具を購入したが、効果がなかった。

助言 客観性・合理性が確認できない商品が多いため、広告をうのみにせず、購入前に公的機関などの情報を確認しましょう。

悪質商法の手口と対処法を紹介する無料講座を行っています！

★トラブルに遭ってしまったら…早めにご相談ください！

商品やサービスの契約など、消費生活に関する相談を受け付け、相談者とともに考え、解決に向けてお手伝いします。製品事故の情報や多重債務相談も受け付けています。

個人情報を外部に漏らすことはありません。相談は**無料**です。

多久市に住む外国籍の人へ

困ったこと（契約・製品のトラブル）を、無料で相談できます。

ベトナム語

Bạn có thể tham khảo ý kiến của chúng tôi về bất kỳ vấn đề nào (hợp đồng, sự cố sản phẩm) miễn phí.

市民生活課 生活環境係 ☎75-6117　消費者ホットライン ☎188

連載

多久市の子育てを応援する「児童センター」

あじさいへ行こう！ Go!

5月のにこにこサロンのお知らせです♪

あじさいでは、毎週火曜日に、にこにこサロンを開催しています。毎月第2火曜日は、講師を招いてのミニ講座です。11日のミニ講座は、佐賀県レクリエーション協会の森恵美先生による「レクリエーション」を行います。パワーあふれる森先生と一緒に、造形遊びやふれあい遊びを楽しみませんか？みなさんの参加をお待ちしています！

日時　毎週火曜日　10時から12時まで
場所　児童センターあじさい1階 遊戯室
対象　0歳～就学前まで

★毎月第2火曜日は講師によるミニ講座
★毎月第3火曜日は11時30分から保健師による身長体重測定

▲前回のレクリエーションの様子

あじさいのイベント情報♪

5月	
おはなしのドア（第1金曜）	
7日	読み聞かせ・手遊び
にこにこサロン（毎週火曜）	
11日	レクリエーション
18日	お誕生会
25日	手作りおもちゃ
すこやかタイム（毎週土曜）	
8日	プレゼント作り
15日	シャボン玉で遊ぼう
22日	ビデオ上映会
29日	ストリングボールを作ろう
でんでんむし	
5日(祝)	こどもの日
13日(木)	赤ちゃん広場･食育相談会
18日(火)	おたんじょうびおめでとう
20日(木)	子育て講話
29日(土)	はたけへGO!“いもさし”

あじさい
ホームページ
QRコード

問い合わせ　児童館　☎75－6621 ／ 子育て支援センター「でんでんむし」　☎37－1117
利用者支援事業「パラソル」　☎75－5120 ／ ファミリー・サポート・センター「にじいろ」　☎75－5111

多久百景 写真コンテスト

令和3年度 第5回
令和3年度まで全5回実施

あなたの写真が多久百景に。

佐賀県多久市は佐賀県の真ん中にある史跡の町。
そこで…「多久の四季・伝統文化・歴史」をテーマに写真コンテストを開催し、5年計画で計100作品を集めて、『多久百景』を創ります。今年が、最後のコンテストです。
あなたが素敵と感じる多久の風景をお寄せください。

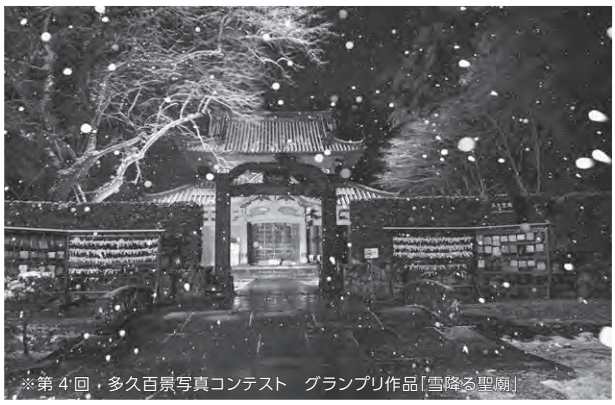
※第4回・多久百景写真コンテスト　グランプリ作品「雪降る聖廟」

応募期間 ※当日消印有効　2021.5/1(土)→7/31(土)

グランプリ	《1名》賞金10万円	※多久市報の表紙に掲載予定
準グランプリ	《1名》賞金 3万円	
特別賞	《3名》賞金 1万円	
入選	《15名》賞状	
佳作	《若干名》賞状	

◆応募形態
作品はすべてプリントでご応募ください。
サイズ／四ツ切（ワイド四ツ切可）カラー、モノクロ可
単写真のみ（組写真は応募できません）
2019年4月1日以降に撮影された作品を受け付けます。※加工作品は応募できません

くわしくはホームページをご覧ください。孔子の里　検索

応募先・問い合わせ　〒846-0031 佐賀県多久市多久町1843-3
公益財団法人孔子の里「多久百景 写真コンテスト」係 ☎75－5112 FAX75－5320

5月の定例教育委員会のお知らせ

◆日時／5月19日㈬　15時から　◆場所／第2委員会室（自由に傍聴できます）
◆問い合わせ／教育振興課 総務係　☎75−8022

連載

野の仏ギャラリー㉔

馬頭観音坐像

南多久町大字下多久

光背、坐像、蓮華台が一体化しています。顔は正面と左右の三面あり、怒りの表情です。正面の逆立つ頭髪上に馬頭を載せています。正面の手は合掌をし、腕と手首に円環状の飾り（釧）を着けています。光背の左右には、それぞれ二手ずつが刻まれています。左手は法輪・宝棒、右手は剣・斧を持っています。馬頭観音は観世音菩薩の変化観音で、六観音の一つです。

銘「四国讃岐七十番　本尊　馬頭観世音」「當村西ノ谷　十一人名」

○頭上の馬は悪魔を下し、煩悩を砕く象徴とされます。また、馬頭観音は馬の守護ともされます。

○銘の讃岐七十番は、現在の香川県三豊市にある本山寺です。

多久市郷土資料館長　藤井伸幸

今月の論語

未だ生を知らず
焉んぞ死を知らん

生きることは難しい。まだ生きることがわからないので、死の意味などとてもわからない。

今月の帰宅放送は、東原庠舎東部校9年の川原さくらさんです

教育長コラム　ちょっといい話

「悪い子はいない」

急斜面でみかん栽培を営む祖父母と暮らしたAは、部活動終了後に山の中腹の自宅まで自転車で帰り、その後みかん山を一周駆け回って仕事用具の置忘れなどを集めた。「そこまでしなくていい」という祖父母に、Aは「自分の運動つけに」と返すのが口癖だった。現在は医者として活躍している。

Bは部活動終了後に、近隣のママさんバレーの練習に参加して競技力をつけ、早朝には兄の後を継いで新聞配達をした。母は、「兄たちが自立したから、あなたはアルバイトをしなくていい」と言うが、「自分の運動のためだから」と卒業まで続けた。後に、実業団のバレー部に入って夢をかなえた。

一流アスリートの活躍や、それまでの努力に感動する日が続く。しかし、隣近所の子どもたちもなかなか立派だ。祖父母や両親への思いやりに溢れている。

「悪い子はいない」と断言する。

教育長　田原優子

市民文芸

短歌《麦の芽短歌会 互選》

◆刻を打つ陶器の人形 動き出す
個々の仕事を 始むるごとく
川浪 信子

◆終活と 言えども捨てるに しのびない
しつけのついた 着物の数々
梶原恵美子

◆息の呉れし 長崎土産 枕灯の
ステンドグラスに 癒やされ眠る
浦野 嘉恵

◆限界に 挑みたいんだ 本当に
限界なのか 確かめたいんだ
野崎 隆幸

◆「同性婚」婚は男女の 間の事
婚のつかない 造語がほしい
尾形 節子

俳句《互選》

◆脇路に 朽ちし酒蔵 花蘇芳
富樫 明美

◆うららかや 幼と作る にぎり飯
本村 則子

◆遠かすみ 潮満ちて来し 唐津湾
おおやはな

◆草焼きに 風の生まるる 河川敷
武富 律子

◆どこかしら 母の面影 春の雲
中嶋 清子

川柳《多久市川柳会》

◆夢しぼみ 大風呂敷が 恥かしい
田代恵美子

◆バスの中 どうぞここにと 優しい手
井上 東子

◆郊外へ 広く開けた 佐賀平野
中尾 和弘

◆どん底で 人の心が 読めてくる
松下 修

◆店先の 浅利とき折 あくびする
大谷 和

「外国人をめぐる人権問題」

tomoni ikiru

先日、あるテレビ番組で、外国人労働者をめぐる人権侵害を取り上げていました。多くの外国人が感じている問題として、「言葉の壁」によるコミュニケーション不足があるそうです。そして、さらに問題なのが、雇用者によるパスポートの取り上げ、長時間低賃金労働、休日労働、残業の強制、生活面での拘束、罵声や暴行、脅迫行為などといった人権を無視した行為があるということです。こうしたニュースを聞くと、身近に見かける外国人女性が気になります。

朝夕同じ時間になると、家の前を4、5人の女性たちが自転車に乗ってにぎやかに通り過ぎて行きます。彼女たちは、技能習得のために日本に来ているとのことで、最近では、「おはようございます」「こんにちは」とお互いに挨拶を交わすようになりました。技術を習得するために来日し、やがて故郷へ戻った時に、果たして彼女たちの口から日本の国がどのように語られるのでしょうか。

外国人に対する人権侵害をなくすためには、違いを認めることです。世界中の国や地域には、異なった文化や言語があります。その違いに気付かず、自分の基準で相手に求めても、分かり合うことはできません。人を偏見や差別意識を持って見るのではなく、その人自身と向き合うことが大切です。

民族や文化、国籍などの違いを超えて、お互いに人権を尊重し合う社会を目指しましょう。

社会教育指導員　野中久美子（のなかくみこ）

市交際費の支出状況

令和3年3月分

支出種別	区分	件数	金額（円）
弔慰	今月分	3	25,000
	累計	59	219,500
見舞い	今月分	0	0
	累計	0	0
御祝	今月分	0	0
	累計	0	0
賛助	今月分	0	0
	累計	0	0
激励金	今月分	0	0
	累計	0	0
接遇	今月分	4	5,600
	累計	18	119,692
会費	今月分	0	0
	累計	5	15,000
その他	今月分	0	0
	累計	0	0
合計	今月分	7	30,600
	累計	82	354,192

※くわしくは市ホームページに掲載しています

問い合わせ　総務課 秘書係　☎75−2115

市長コラム

Message for citizen

温故創新

市長コラム

文部科学大臣に提言〜学校から開ける未来創造

市長　横尾俊彦（よこおとしひこ）　4月20日 記

コロナ禍の学校休校で注目されたオンライン授業。世界に比べ遅れ気味の日本でしたが、全国的に大きな改善の動きです。1人1台パソコン端末の整備で学力向上等を図るGIGAスクール構想が本格始動です。

世界の教育充実の潮流に負けない未来志向教育の実現をめざし4年半前から活動してきた全国ICT教育首長協議会、その会長として萩生田（はぎうだ）文部科学大臣に提言しました。

はじめにGIGAスクール予算の感謝を申し上げると、大臣から、協議会の有志自治体の活動が本格推進につながり、今後は「整備から活用」が肝心なので、協働連携で有効策を期待する旨のお話を頂き「今年はGIGAスクール元年」とされました。奇遇にも今年1月号市報のメインタイトルと同じです。

未来のために必要と信じ活動してきた甲斐がありました。

その成果として多久市でも今春1人1台パソコン活用がスタートです。慣れれば家庭でも活用できるようになります。

その際にご家庭の協力もお願いします。ネット活用のマナーやエチケット、トラブルに巻き込まれない使い方の助言も大切です。基本は先生やICT支援員が指導されますが、仕事でパソコンを活用されているご家族はまさに頼もしい助言者、サポーターでもあります。

あわせて多久市はICT教育環境を活かしたテレワーク活用で教職員の方々の働き方改革も行い、先進的取組みも推進中です。感染症下でもオンラインで学習継続できる体制も整えます。

さらにICTはハンデのある子どもたちにも自己最適で自分らしい学びも可能にします。個性や特性を活かしつつ学んで、自分らしく活躍できるよう応援したいと思っています。

市民の健康カレンダー 5月
Health calendar

健康相談はコチラ

健康づくりに関する行事をカレンダーでお知らせします

日	月	火	水	木	金	土
2 がんサロンハート（アロマ）	3 時間：13時30分～15時30分 場所：中央公民館	4	5	6 健康相談日 コロナワクチン予約開始（75歳以上）	7	8
9	10 健康相談日	11	12 3歳半児健診	13	14	15
16	17 健康相談日 コロナワクチン接種	18 コロナワクチン接種	19 コロナワクチン接種	20 コロナワクチン接種	21 1歳半児健診 コロナワクチン接種	22
23	24 健康相談日 すくすく子育て相談会 終日 コロナワクチン接種	25 子ども発達相談 コロナワクチン接種	26 コロナワクチン接種	27 コロナワクチン接種	28 心ストレス相談 コロナワクチン接種	29
30	31 健康相談日 コロナワクチン接種	1 コロナワクチン接種	2 心ストレス相談 コロナワクチン接種	3 コロナワクチン接種	4 コロナワクチン接種	5

6月

… 健康相談日 市役所1階の健康増進課で、乳幼児から大人までのすべての人の健康に関する相談に応じています。
メールでの相談も実施中！メールは市ホームページから利用できます。

… こども相談 ［会場／あじさい　受付時間／要予約］

… こども健診 ［会場／あじさい　受付時間／12時30分～13時］

… 個人通知があります

… フッ化物塗布 ［会場／あじさい　受付時間／13時10分～13時25分］

… コロナワクチン接種 ［会場／保健センター　受付時間／要予約］

【お知らせ】 保健センターが新型コロナワクチン接種センターとなるため、当面の間こどもの健診・相談はあじさいで行います。

続けよう!! 新型コロナウイルス感染症対策

三密を避ける

今年度、21歳、41歳になる女性のみなさんにお知らせです！

無料で検診が受けられるクーポン券があります

「子宮頸がん」・「乳がん」は、早期発見で、適切な治療ができる“がん”です。
対象者にはクーポン券と、検診手帳を送付します。

風しん抗体検査・予防接種費用の助成

助成対象者

多久市に住民登録のある人で、①・②に該当する人
①妊娠を予定または希望する女性（将来に備えて予防接種を希望する女性を含む）
②風しん抗体価が低い（HI法で16倍以下）妊婦の同居者

《次の人は**対象外**です》
○今までに風しんにかかったことがある人
○風しん、または麻しん風しんの予防接種を受けたことがある人（ただし抗体価が低い検査結果の提示があれば受けられます）

助成内容

抗体検査および麻しん風しん混合ワクチン、風しんワクチンの予防接種にかかる費用。ただし、助成回数は１人１回のみです。
※事前に健康増進課に申請してください

43歳～59歳の男性へ
（昭和37年４月２日生～昭和54年４月１日生）

令和元年～令和２年に送付した風しん抗体検査などのクーポン券の有効期限は、令和４年２月末まで延長されています。未使用の人はぜひ、ご使用ください。

5月31日は、世界禁煙デー（5月31日㈪～6月6日㈰は禁煙週間）

多久市・小城市 休日在宅当番医のご案内

※必ず保険証を持参ください　診療時間：9時～17時

月日	医療機関名（診療科）	TEL	住所	月日	医療機関名（診療科）	TEL	住所
5/3（月・祝）	多久市立病院（診療科未定）	☎75-2105	多久町	5/16（日）	小城市民病院（内科）	☎73-2161	小城町
	ひらまつ病院（診療科未定）	☎72-2111	小城町		多久市立病院（診療科未定）	☎75-2105	多久町
5/4（火・祝）	酒井内科クリニック（内科）	☎71-1377	小城町	5/23（日）	徳富医院（内科・産婦人科）	☎66-1547	芦刈町
	まなべ消化器内科クリニック（内科・消化器内科・外科）	☎72-3636	三日月町		こば皮ふ科クリニック（皮膚科）	☎37-0717	三日月町
5/5（水・祝）	諸江内科循環器科医院（内科）	☎75-3880	北多久町	5/30（日）	中多久病院（精神科）	☎75-4141	北多久町
	まえだ脳神経外科・眼科クリニック（脳神経外科）	☎72-6101	三日月町		にしかわ整形外科クリニック（整形外科）	☎73-8855	三日月町
5/9（日）	池田内科胃腸科医院（内科）	☎71-9355	北多久町	6/6（日）	江口医院（内科・小児科）	☎76-2137	東多久町
	はやしだ耳鼻咽喉科（耳鼻咽喉科）	☎72-8741	三日月町		鶴田整形外科（整形外科）	☎66-4114	牛津町

※変更となる場合がありますので、受診の際は事前に医療機関へ問い合わせください

多久市地域包括支援センターのスタッフを紹介します

「高齢者が、地域で元気に過ごすためのお手伝いの機関」です

センター長　土橋（つちはし） 善久（よしひさ）です

保健師です。介護予防教室などが担当です。

菊池伊津子（きくちいつこ）

社会福祉士です。みなさんの権利をまもる仕事です。

七浦 賢悟（ななうらけんご）

生活支援コーディネーターです。通いの場などにお邪魔します。

倉富（くらどみ）かよ子（こ）

わっか脳教室担当です。

古賀（こが） 直美（なおみ）

「なんだか物忘れが…」と気になった時に相談してください。

北島（きたじま） 真樹（まき）

宮原（みやはら）　杏（あず）

老人クラブやパソコン教室担当です。

吉永（よしなが）あゆみ

山田（やまだ） 智継（ともつぐ）

私たちは、ケアマネージャーです。
介護保険要支援認定をお持ちの人を担当し、生活支援のお手伝いをします。

平山（ひらやま） 義文（よしふみ）

大石（おおいし） 尚子（なおこ）

吉澤（よしざわ）奈緒美（なおみ）

大石（おおいし） 千春（ちはる）

末長（すえなが）けい子（こ）

松岡（まつおか） 小織（さおり）

《 このメンバーで、がんばります!! 》

いきいきシニアライフを応援します。

高齢者パソコン教室の参加者を募集します

だれが　パソコン操作に興味がある、市内在住の65歳以上の人（定員：10人）

い　つ　6月7日㈪から11日㈮の5日間

じかん　10時～12時

どこで　多久市社会福祉会館　2階研修室

参加料　500円　※別途テキスト代1,320円が必要です

申し込み方法　〒846-8501　多久市役所　地域包括支援課宛てに「高齢者パソコン教室申込み」と明記し、ご自分のお名前、年齢、住所、連絡先（携帯や自宅の電話番号）を記載のうえはがきで申し込みをお願いします。

申し込み期間　5月17日㈪から21日㈮まで　（応募多数の場合、抽選を行います）

明日の「元気」を、今「地域と一緒」につくる

市内で活動されている老人クラブを紹介します

多久老人クラブ

次は、北多久老人クラブを紹介します。

グループ名：多久老人クラブ
会 員 数：149人（男性64人、女性85人）
活 動 日：毎月３回
場　　所：多久公民館
代 表 者：江打（えうち） 正敏（まさとし）さん
コメント：楽しく語らい、お互いに助け合い、教養と健康を高め、地域に貢献する活動をしています。

◎**健康づくり**：グラウンドゴルフ、カローリング大会、登山など
◎**教養講座**：多久・佐賀の歴史、交通安全、防災、福祉団体の講話など
◎**地域貢献事業**：多久八幡神社境内清掃、桜や槙の植樹手入れ作業など
◎**会員交流**：毎月の誕生会、米寿のお祝い、バス旅行、慰霊祭

おたっしゃだより

いきいきシニアライフを応援します。

歌おうドレミクラブ!!　春コース

呼吸を意識し、歌を歌ったり、楽器を演奏したり、音楽に合わせて体を動かしたりなどの活動を行う、介護予防教室の参加者を募集します。

だれが　介護認定を受けていない、市内在住の65歳以上の人（定員：20人）
ただし、高齢者の健診（特定健診・後期高齢者健診）を受けている人に限ります。
い　つ　６月４日～９月10日までの毎週金曜日（13回コース）　※７月23日、８月13日を除く
じかん　10時30分～12時（90分）
どこで　多久市まちづくり交流センター「あいぱれっと」
どんなこと　毎回テーマを中心に、準備体操→歌唱→器楽→身体活動→音楽鑑賞のながれで行います。楽しい宿題もあります。
参加料　無料
送　迎　なし
申し込み方法　地域包括支援課 ☎75-6033に参加者本人が申し込んでください。
申し込み期間　５月20日㈭まで（定員に達し次第受け付けを終了します）

まちのPick UP インフォメーション

募集・イベント情報がもりだくさん！

募集

職業訓練受講生の募集

就職に生かせる職業訓練の受講生を募集しています。

■入所月　7月
■募集科　電気設備施工科
■定員　15人
■募集期限　5月26日㈬まで
■入所選考　6月3日㈭に筆記試験と面接を実施します。
■訓練期間　7月2日㈮～12月24日㈮
※受講料無料
■応募資格　受講意欲があり、公共職業安定所長から受講指示などの受講斡旋を受けることができる人
■申込方法　最寄りのハローワークに応募書類を提出ください。

問 ポリテクセンター佐賀訓練課 ☎26－9516

催し

多久まつり出演者募集!!

今年の多久まつりは、10月30日㈯、31日㈰に多久駅周辺で開催を予定しています。毎年、市民の祭りとして楽しんでもらおうとたくさんのイベントを企画し、さまざまな団体に参加してもらっています。今年もイベントを企画するにあたり、参加を希望される郷土芸能やサークルの団体を募集します。

■申込方法　5月21日㈮までに商工観光課まで連絡ください。

問 多久祭り振興会事務局（商工観光課内）☎75－2117

シニア向け無料就労相談会

まだまだ働く意欲のあるアクティブシニアに対する就労相談を行います。

■対象　おおむね55歳以上の求職者
①シニアほほえみサロンさが（佐賀市保健福祉会館 ほほえみ館）
■日時　平日　10時～16時
②小城保健福祉センター「桜楽館」
■日時　5月11日㈫、6月8日㈫　9時30分～12時
※事前にご連絡ください

申・問 佐賀県シニアはたらきたいけん推進協議会 ☎33－7380

スポーツウエルネス吹矢教室

スポーツウエルネス吹矢は胸式・腹式呼吸による健康法です。年齢性別に関係なく障がいのある人も、車いす使用の人も誰でも手軽に楽しめる安全なスポーツです。

腹式呼吸により内臓機能の活発化および肩こりの改善、高血圧の予防、腰痛の予防、ストレス解消、美肌、ダイエット効果、便秘改善などの健康効果が期待できます。

■日時　5月20日㈭～6月17日㈭　毎週木曜日（全5回）　10時～12時
■場所　多久市体育センター
■対象者　多久市民
■人数　先着20人
■参加費　500円（傷害保険含む）

申・問 多久スポーツピア事務局 ☎75－2225

ひとり親家庭学習支援

ボランティアの先生といっしょに勉強しませんか？

■対象　市内在住のひとり親家庭の義務教育学校生（1年生～9年生）
■場所　多久市中央公民館
■時間　毎週月曜日　18時～20時
■参加費　無料
※学習支援員（ボランティア）も募集しています!!　子どもたちの学習支援にご協力をお願いします。　教員の資格は必要ありません。

申・問 佐賀県母子寡婦福祉連合会 ☎97－9767

広告

SCOL TOWN 多久原 好評分譲中！

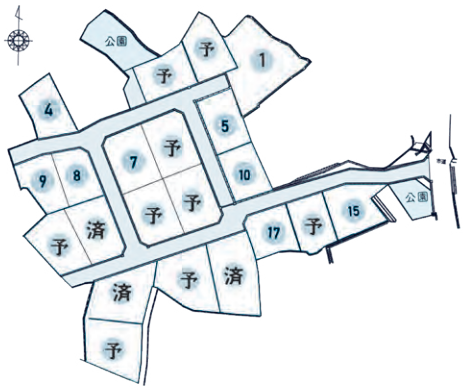

《物件概要》 建築条件付き

●所在地：多久市北多久町大字多久原1526番1他
●交通：両の原バス停徒歩3分
●開発総面積：8,972.93㎡
●販売総区画：21区画　●用途地域：無指定
●建蔽率：60％　●容積率：200％
●道路：アスファルト舗装　●道路幅員：6.0m
●設備：電気（九州電力）・排水（合併浄化槽）水道（佐賀西部広域水道企業団）・プロパンガス
●取引態様：売主

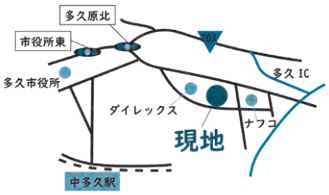

	1	564.91㎡(170.88坪)		8	233.42㎡(70.6坪)		15	295.18㎡(89.29坪)
予	2	279.73㎡(84.61坪)		9	234.51㎡(70.93坪)	予	16	249.98㎡(75.61坪)
予	3	266.35㎡(80.57坪)		10	241.44㎡(73.03坪)		17	249.99㎡(75.62坪)
	4	259.33㎡(78.44坪)	予	11	306.3㎡(92.65坪)	済	18	421.42㎡(127.47坪)
	5	263.13㎡(79.59坪)	予	12	306.32㎡(92.66坪)	予	19	371.29㎡(112.31坪)
予	6	305.64㎡(92.45坪)	済	13	300.8㎡(90.99坪)	済	20	336.75㎡(101.86坪)
	7	307.47㎡(93坪)	予	14	293.28㎡(88.71坪)	予	21	377.99㎡(114.34坪)

土地の金額と最新の情報は、こちらからご確認ください。

笹川工建株式会社　0120-75-6530　〒846-0002 多久市北多久町大字小侍1108-4　Mail: info@scol.jp　HP: https://scol.jp

（社）佐賀県宅地建物取引協議会会員　佐賀県知事（7）第1804号　九州不動産公正取引協議会加盟　建設業許可番号　佐賀県知事（特-2）第6566号

その他

5月は「赤十字運動月間」です

「赤十字会員増強運動」として、会費のご協力をお願いします。

みなさんからいただいた会費は「赤十字活動資金」として人道的支援に役立っています。

○国内外の自然災害や地震による救護活動・復興支援
○救急法などの講習会開催
○看護師の育成など医療事業、血液事業など

問 日本赤十字社佐賀県支部 ☎25－3108

▲日赤公式マスコットキャラクター

『たき火』や『火入れ』による火災に注意しましょう

令和2年中に管内で発生した火災119件のうち、44件が「たき火」や「火入れ」に起因する火災でした。

野外焼却（野焼きやごみ焼却など）の拡大や焼却後の不始末から、付近の枯草などに燃え広がり、建物や山林などに燃え移る火災が多く発生しています。

特に、野焼きをする5月、6月は火災が多く発生しています。

火の取り扱いには、十分注意しましょう。

問 佐賀広域消防局 予防課 ☎33－6765

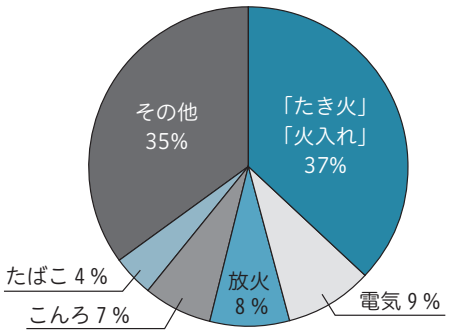

飲み残したお薬は、どのようにしたらいいですか？

飲み残した薬を「おくすり手帳」と一緒に「かかりつけ薬局」へ持って行きましょう。薬剤師が薬の整理をお手伝いします。残った薬が再利用できる場合は、処方日数を調節することで、その日の薬局での支払いが減り、国の医療費の削減につながります。

「かかりつけ薬剤師・薬局」は安全・適正な医薬品の使用をサポートしてくれます。ぜひご活用ください。

問 一般社団法人 佐賀県薬剤師会 ☎23－8931

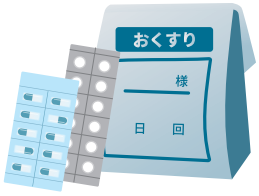

看護職再就業支援事業について

ブランクのある看護職者も安心して再就業できる支援事業を実施します。

〈ハローワーク移動相談〉

■場所 ハローワーク佐賀
■日時 第1・2・4木曜日 10時～16時

■場所 ハローワーク武雄
■日時 第1水曜日 10時～16時

■場所 佐賀県ナースセンター
■日時 月～金曜日 9時30分～16時

〈看護職のための復職研修〉

○**看護職再就業支援研修会**（6日間コース）
■日時 7月13日(火)～20日(火)（土・日を除く）
■定員 10人
■募集締切 5月28日(金)
※無料の託児もご利用いただけます

○**看護職再就業支援技術セミナー**（採血・注射）
■日時 9月10日(金) 9時30分～12時30分
■定員 8人程度
■募集締切 8月27日(金)

問 公益社団法人 佐賀県看護協会 ☎51－3511

ピックアップ

広告

アプリで市内情報をゲット！
多久市地域情報アプリ

多久ケーブルメディアの
アプリをダウンロードしてね
今すぐ！ダウンロード
QRコード
Android
iPhone
QRコードをiPhone, iPad,Androidの
スマートフォンタブレットで、読み取る
には、QRコード読み取りアプリが、端末に
インストールされている必要があります。

多久ケーブルメディア
☎75-8585

テレビ・インターネット・電話のご相談はお気軽にお尋ねください。

多久市の収入の一部とするため、有料広告を掲載しています。
くわしくは、情報課 広報広聴係　☎75-2280　✉koho@city.taku.lg.jp

TAKU CABLE TV

多久に密着！暮らしに役立つ情報をお届け。

多久ケーブルメディア番組ガイド 5月

コミュニティチャンネルのご案内

※日曜日は1週間まとめて放送

放送時間 7:00～ 8:00 / 10:00～12:00 / 14:00～16:00 / 17:00～18:00 / 19:00～21:00 / 23:00～24:00 / 26:00～27:00

今月の番組案内

3日(月)～5日(水)	西渓校新入生を迎える会
6日(木)～8日(土)	春季聖廟釈菜記念スポーツ大会▷卓球大会
10日(月)～12日(水)	双葉保育園親子遠足
13日(木)～15日(土)	多久高校創立記念登山
17日(月)～19日(水)	子育て講演会
20日(木)～22日(土)	なつかしビデオ～懐かしいあの頃の映像をお届け～
24日(月)～26日(水)	多久市いきいき大学
27日(木)～29日(土)	多久の景色

○毎週日曜日はその一週間に放送したコミュニティ番組を一挙放送!!
○主催者の都合、または天候等によって番組の内容が予告なく変更になる場合があります。
○くわしい番組の放送時間・内容はホームページまたは佐賀新聞第2テレビ欄をご覧ください。デジタル放送では電子番組表(EPG)でも確認できます。
○コロナウイルス感染の状況により番組を余儀なく変更する場合があります。

～今月の見どころ!～ PICK UP

5/27(木)

高校総体応援番組 多久高校

5月27日(木)～29日(土)
10:00/14:00/17:00/20:00 ほか

令和3年度 第59回佐賀県高等学校総合体育大会に向け、頑張っている多久高校生の活躍に期待し全力で応援します。

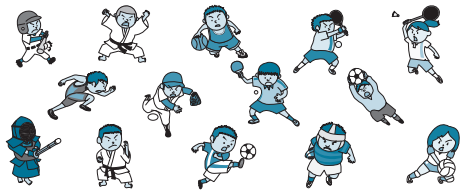

初心者から始めるゴルフレッスン番組

ホップ★ステップ★ゴルフ
いちから始めようゴルフレッスン番組

#3 バックスイング … 6日(木)～8日(土)
#4 スイング … 20日(木)～22日(土)

放送時間 10:00～ / 14:00～ / 17:00～ / 20:00～ / 26:00～

おしえたい本がある。

I like reading a book.
本好きが教える。今月のベスト本を紹介
6日(木)～8日(土)

放送時間 7:00～ / 11:00～ / 15:00～ / 19:00～ / 23:00～

美Body

5分だけの簡単ボディ体操 トレーニング&ストレッチ
毎日放送中 5月は
目指せ!背中美人
～余分な脂肪を燃焼～

放送時間 7:55～ / 11:55～ / 15:55～ / 19:55～ / 23:55～

松竹梅 Show・Chiku・Buy－くらしを元気に!!－

くらしに役立つ情報や楽しくなるような情報をお届け!

☆5月病対策として身体を動かそう!／13日(木)～15日(土)
☆焼き物を作ろう ／27日(木)～29日(土)

放送時間 7:00～ / 11:00～ / 15:00～ / 19:00～ / 23:00～

週替わりで放送

うまリポ！

県内のグルメ情報をケーブルテレビ7局がリレー方式で紹介します。

佐賀県警 安全安心だより

佐賀県警から地域の防犯に関するお知らせ

放送時間 8:10～ / 12:00～ / 13:10～ / 16:30～ / 18:30～ / 22:10～

TAKU－SUN インフォメーションプラス

市役所からのお知らせ・イベント等情報

放送時間 6:00～ / 8:30～ / 12:30～ / 18:00～ / 22:30～ ○ポケットスタジオ収録日：毎週水曜日

ますます便利に!データ放送

「dボタン」を押してね!

多久市役所・お天気・時刻表など生活に役立つ最新情報をリモコンの「dボタン」でご覧いただけます。

株式会社 多久ケーブルメディア

番組の最新情報や放送時間、取材先でのちょっとした出来事など旬な情報を発信しています!

Facebookもご覧ください!
多久ケーブルメディア

直通電話のご案内

各課への問い合わせは、直通電話をご利用ください。

1階	市民生活課	
	窓口係	☎75－6116
	保険年金係	☎75－2159
	生活環境係	☎75－6117
	税務課	
	納税係	☎75－6115
	市民税係	☎75－2126
	資産税係	☎75－2176
	福祉課	
	地域福祉係	☎75－2113
	保護係	☎75－2324
	こども係	☎75－6118
	高齢・障害者福祉係	☎75－4823
	地域包括支援課	☎75－6033
	健康増進課	☎75－3355
	建設課	
	建設管理係	☎75－4826
	建築係 道路河川係	☎75－2350
	商工観光課	☎75－2117
	会計課	☎75－6114
2階	農林課	
	農村計画係 農村整備係	☎75－8400
	振興係 農政係	☎75－4825
	農業委員会事務局	☎75－4831
	財政課管財係	☎75－8020
	情報課	
	情報推進係	☎75－2114
	広報広聴係	☎75－2280
	議会事務局	☎75－4828
	新公立病院整備課	☎20－0362
3階	総務課	
	行政係 人事係	☎75－2112
	秘書係	☎75－2115
	選挙管理委員会事務局	☎75－4829
	防災安全課	☎75－2181
	総合政策課	
	企画係	☎75－2217
	地域づくり係	☎75－2116
	財政課	☎75－2118
	契約検査係	☎75－2132
4階	教育振興課	
	総務係 文化スポーツ係	☎75－8022
	学校教育課	
	企画係	☎75－3450
	学務指導係	☎75－2227
	監査委員事務局	☎75－4830
東庁舎	都市計画課	
	都市計画係	☎75－4827
	区画整理係	☎75－8440
	下水道係	☎75－2179
第2東庁舎	国民スポーツ大会推進課	☎20－0268
中央公民館	人権・同和対策課	☎75－4824
	中央公民館（教育振興課）	
	社会教育係	☎74－3241
	市立図書館	☎75－2233
東多久公民館		☎76－2402
南多久公民館		☎76－2331
多久公民館		☎75－2519
西多久公民館		☎75－2205
北多久公民館		☎75－2586
市立病院		☎75－2105
多久市リサイクルセンター		☎75－3001
佐賀西部広域水道企業団多久営業所		☎75－3003

MONTHLY SCHEDULE 5 MAY

催し＆相談スケジュール

今後の新型コロナウイルス感染拡大の状況で、中止や延期となる場合があります。

催し EVENT

日付	内容	場所	時間	問い合わせ
20日(木)	出張！マイナンバーサポートコーナー ※マイナンバーカードの申請は事前に電話での予約が必要です	西多久公民館	10時～16時	情報課 ☎75－2114
21日(金)		多久公民館		
24日(月)		東多久公民館		
25日(火)		納所交流センター		
26日(水)		南多久公民館		

※市民生活課窓口西側にもサポートコーナーを開設しています

相談 CONSULTATION

日付	内容	場所	時間	問い合わせ
6日(木)	身体障害者相談	社会福祉会館	10時～15時	福祉課 ☎75－4823
18日(火) 6/1日(火)	行政・人権相談	市役所4階 大会議室東	10時～15時 ※12時～13時を除く	総務課 ☎75－2112
18日(火) 6/1日(火)	法律相談（司法書士）	市役所4階 大会議室東	13時～15時	総務課 ☎75－2112
18日(火) 6/1日(火)	登記相談	市役所4階 大会議室東	13時～15時	総務課 ☎75－2112
19日(水)	法律無料相談（弁護士）	市役所2階 第3委員会室	13時～14時30分	総務課 ☎75－2112
19日(水)	社会保険・年金相談日（完全予約制）	市役所1階 会議室	10時～16時 ※12時～13時を除く	市民生活課 ☎75－2159
20日(木)	心配ごと相談	社会福祉会館	9時30分～12時	社会福祉協議会 ☎75－3593
6/1日(火)	身体障害者相談	社会福祉会館	10時～15時	福祉課 ☎75－4823
月・水・木	★消費生活相談	市民生活課	10時～16時	市民生活課 ☎75－6117
月・水・金	★家庭児童相談＆ひとり親相談	福祉課	9時～16時	福祉課 ☎75－6118
火～日	★子育て相談	子育て支援センターでんでんむし	10時～17時	でんでんむし ☎37－1117

※祝日は休みです　※★印は電話での相談も受け付けます

人のうごき

令和3年4月1日現在

総数／18,661人(-73)
男／8,836人(-49)　女／9,825人(-24)
世帯数／7,886世帯(±0)

令和3年3月の異動

出生／7人　死亡／25人　転入／93人　転出／148人

すくすくたくっ子

はいぽーず！

木下 朝陽（きのした あさひ）ちゃん（1歳）

ボール遊びが大好きな朝陽ちゃん★パパやママとおうちでキャッチボールをすることにハマっています♪「トントントンひげじいさん」の手遊びがとっても上手♥好き嫌いなく何でも目を輝かせて食べられるお利口さんです♣

パパ・ママから いっぱい食べて、いっぱいねんねして大きく育っている朝陽くん。これからも元気いっぱいに成長していってね。

（北多久町）パパ（しょう）／奨さん　ママ（ちかこ）／千賀子さん

前田 有望（まえだ あのん）ちゃん（1歳）

イチゴが大好きな有望ちゃん★この前行ったイチゴ狩りではいっぱいイチゴを食べられて大喜びでした♪好奇心旺盛で何にでも興味津々♣人見知りもなく、笑顔で飛び込んでいくので、みんなからかわいがられています♥

パパ・ママから いつも元気いっぱいの有望ちゃん。これからもニコニコ笑顔でいてね★大好きなボール遊び、パパとママと一緒にたくさん遊ぼうね。

（南多久町）パパ（あやと）／彩斗さん　ママ（みき）／未来さん

お子さんの写真大募集

「すくすくたくっ子 はい ぽーず！」では、お子さん（就学前）の登場をお待ちしています！
ご家族の記念にお子さんの笑顔を掲載してみませんか？右のQRコードからも応募できます！
くわしくは、情報課広報広聴係（☎75-2280）までご連絡ください♪

ハサミで切り取って、レシピ集を作りましょう。

Healthy Cooking

早寝・早起き・朝ごはん

キャベツと人参の白ごま和え

＼ 1人分 ／

41 kcal　塩分 0.5g　野菜量 63g

1人分でこの量の野菜を使っています

材料（4人分）

- ○キャベツ …… 4枚
- ○人参 …… 小1/2本
- ○アスパラガス …… 小8本
- ○白ごま …… 大さじ1
- ○めんつゆ …… 大さじ3

作り方

❶キャベツはざく切り、人参はせん切り、アスパラガスは斜め切り、白ごまはすりこぎですっておく。

❷キャベツ、人参、アスパラガスは湯がいて水につけて冷やし、水気を切っておく。

❸❷をボウルに入れて、すりごまとめんつゆを加えて和える。

健康増進課 管理栄養士　田中順子（たなか じゅんこ）＆太田彩菜（おおた あやな）

春キャベツ、新人参などこの時期にしか味わうことのできない「新」「春」などの冠をつけて呼ばれるものがあります。通年出回るものと比べると柔らかく甘みもあり、みずみずしいのが特徴です。

※多久市食育推進協議会委員が作るメニューを紹介しています

市報たく たく日和 5
2021 NO.719

［発行］多久市　〒846-8501　佐賀県多久市北多久町大字小侍7－1
Tel. 0952-75-2280　Fax. 0952-75-2110　E-mail：koho@city.taku.lg.jp
［編集］情報課　広報広聴係　［印刷］株式会社昔成印刷
［発行日］令和3年5月1日

UD FONT by MORISAWA　自然保護のため再生紙を使用しています。